

PROCÉDURE iPLAN NET

Versions du logiciel : iPlan Net 3.x



ÉTAPE 1

- Ouvrez votre navigateur.
- Saisissez l'adresse URL d'**iPlan Net** (p. ex. <https://iplanet>).
- Sous l'onglet **Login**, saisissez vos nom d'utilisateur et mot de passe puis cliquez sur l'icône **Login**.
- Vous accédez alors au portail **iPlan Net**.



REMARQUE : pour accéder à de la documentation supplémentaire, cliquez sur le bouton **Help** en haut du **iPlan Net Connection Portal**.

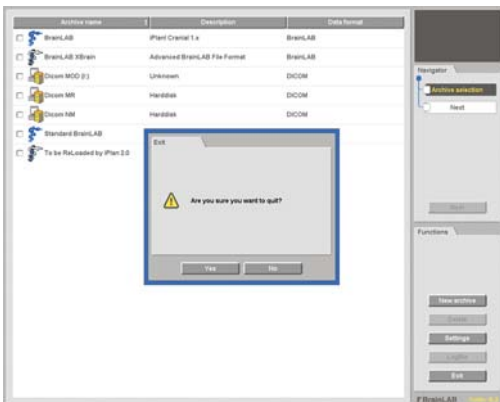

ÉTAPE 2A (LE CAS ÉCHÉANT)

- Si le transfert de données n'est pas intégré dans votre version d'**iPlan**, sélectionnez l'application **PatXfer** et passez par le logiciel pour convertir les données du patient du format DICOM au format Brainlab.
- Pour quitter **PatXfer** correctement, appuyez sur **Exit** puis sur **OK** dans la boîte de dialogue qui apparaît.

REMARQUE : comme **PatXfer** ne peut être utilisé que par un seul utilisateur à la fois, quittez **PatXfer** correctement après le transfert des données.



ÉTAPE 2B (LE CAS ÉCHÉANT)

- Insérez une clé USB dans le port USB de l'ordinateur **avant** d'ouvrir **iPlan**.

REMARQUE : si vous allez exporter dans un dossier sur le réseau, vous pouvez ignorer cette étape et passer à l'étape 3.



ÉTAPE 3

- Démarrez **iPlan** en cliquant sur le bouton d'application **iPlan** correspondant sous l'onglet **Applications**.
- Effectuez la planification préopératoire.

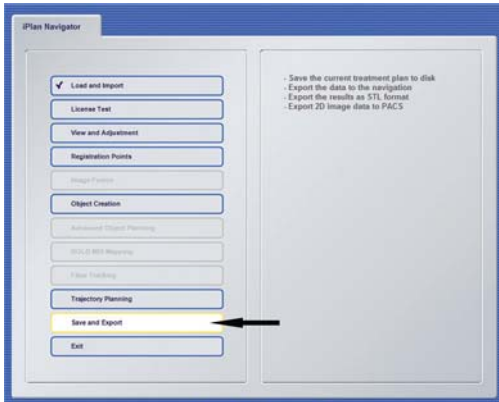

ÉTAPE 4 (AVEC INTERNET EXPLORER)

- Sélectionnez votre emplacement d'exportation dans le logiciel **iPlan** et exportez vos données planifiées.
- Attendez la fin du transfert des données.

REMARQUE : L'exportation USB n'est possible qu'avec Internet Explorer. Pour les connexions basées sur HTML5 qui utilisent d'autres navigateurs qu'Internet Explorer, vous devez exporter par le réseau vers le dispositif de traitement final ou l'emplacement de stockage.

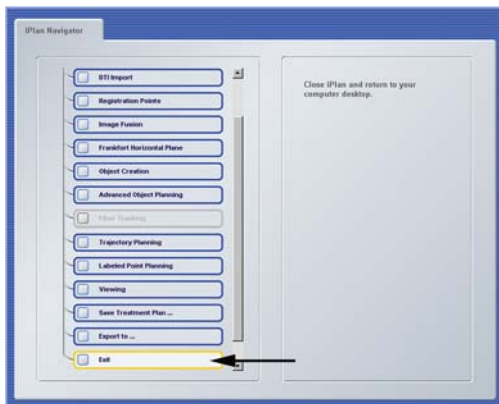

ÉTAPE 5

- Quittez **iPlan** en sélectionnant **Exit** dans **iPlan Navigator** (ne cliquez pas sur le X pour fermer la fenêtre).
- Retirez la clé USB de l'ordinateur (le cas échéant).
- Vos données planifiées peuvent maintenant être utilisées pour le traitement du patient.

PARTAGE DE SESSION

Versions du logiciel : iPlan Net 3.x



ÉTAPE 1

- Cliquez sur **Session Sharing** sous l'onglet Applications.

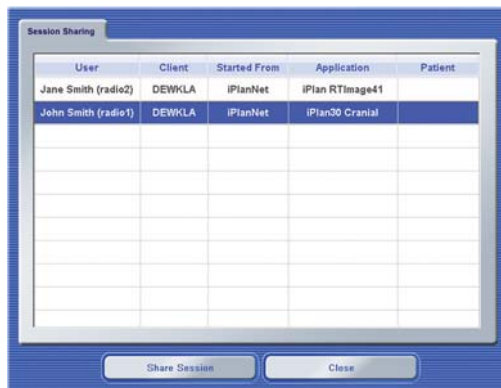

ÉTAPE 2

- La boîte de dialogue **Session Sharing** s'ouvre avec une liste de toutes les sessions actives.
- Sélectionnez la session souhaitée et cliquez sur **Share Session**.

REMARQUE : les sessions 3D avancées ne figurent pas dans la liste et ne peuvent pas être partagées.

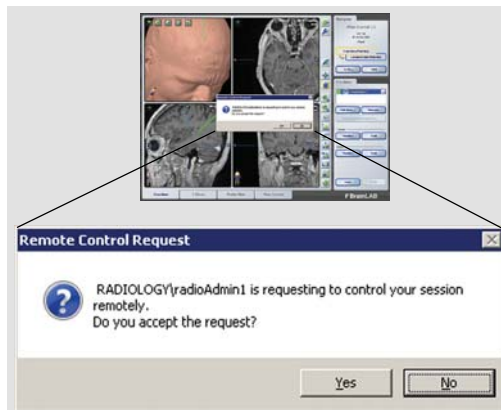

ÉTAPE 3

- Pour accepter le partage de session, le propriétaire de la session doit cliquer sur **Yes** dans la notification d'autorisation.
- La session sélectionnée est ouverte.

REMARQUE : le propriétaire de la session et l'utilisateur invité peuvent maintenant utiliser pleinement le logiciel et voir toutes les étapes effectuées par l'autre utilisateur.

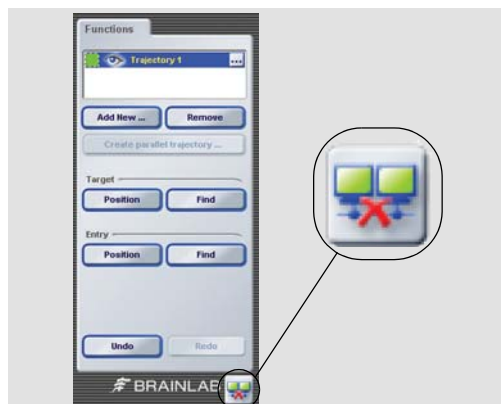

ÉTAPE 4

- Pour quitter la session partagée, cliquez sur le bouton **Disconnect** dans le coin inférieur droit de l'écran.

REMARQUE : cette déconnexion ne ferme pas l'application. Vous quittez simplement la session partagée.

CONNECTIVITÉ DES TABLETTES NUMÉRIQUES

Versions du logiciel : iPlan Net 3.x

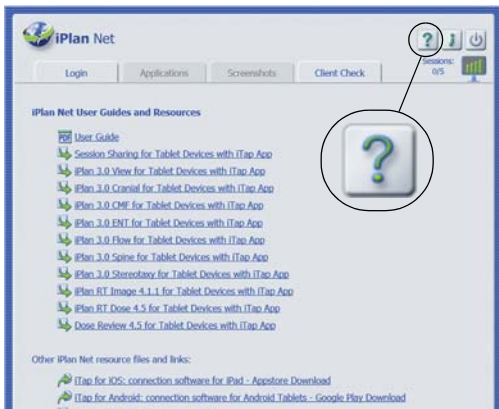

ÉTAPE 1

- Naviguez jusqu'au serveur **iPlan Net** à l'aide du navigateur Web sur la tablette.
- Sélectionnez ensuite le bouton **Help** comme indiqué.
- Vous pouvez aussi saisir l'adresse URL d'**iPlan Net** (p. ex. <https://iplannet/help.aspx>).

REMARQUE : il vous faut un accès sans fil au serveur.

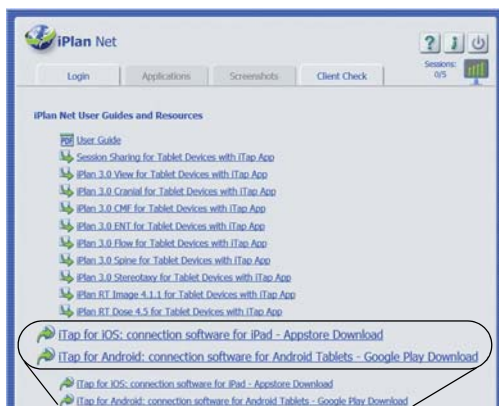

ÉTAPE 2 (TÉLÉCHARGEMENT DE L'APPLICATION iTAP)

- Téléchargez l'application **iTap**, en cliquant sur :
 - **iTap for iOS: connection software for iPad - Appstore Download**, ou
 - **iTap for Android: connection software for Android Tablets - Google Play Download**.

REMARQUE : la connexion ne prend en charge que les tablettes disposant d'une résolution d'écran minimale de 1 024 x 768. L'utilisation de petits appareils, comme des smartphones, n'est donc pas prise en charge.



ÉTAPE 3

- Après le téléchargement de l'application **iTap**, vous devez créer des signets.
- Pour ce faire, parcourez les signets en sélectionnant le bouton **Help** comme indiqué.

REMARQUE : vous devez créer des signets pour pouvoir stocker les connexions de l'application en vue d'une utilisation future.

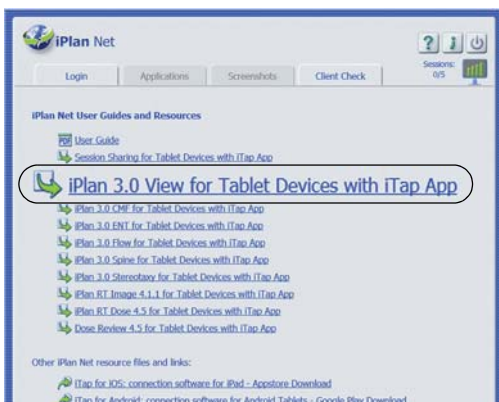

ÉTAPE 4

- Créez les signets en appuyant sur le lien de l'application **iPlan** que vous voulez utiliser avec votre tablette (p. ex. **iPlan 3.0 View for Tablet Devices with iTap App**).
- Le signet est alors créé.

REMARQUE : les liens/signets ne peuvent démarrer que des applications sous licence sur le serveur.



ÉTAPE 5

- Lancez l'application de votre choix en la sélectionnant dans le menu **Bookmarks**.
- Sélectionnez **Connect**.
- La fenêtre **Logon** s'ouvre.

REMARQUE : pour les utilisateurs d'Android, sélectionnez uniquement **Bookmarks**.

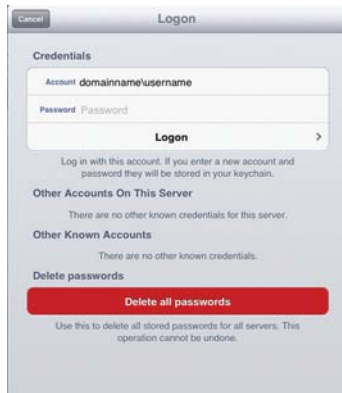

ÉTAPE 6

- Saisissez vos nom d'utilisateur, mot de passe et domaine (nom) dans **Logon Credentials**.
- L'application de planification sélectionnée s'ouvre.



INFORMATIONS SUPPLÉMENTAIRES

- Pour garantir une connexion sûre et efficace à **iPlan Net**, les paramètres par défaut ne doivent pas être modifiés.

REMARQUE : les modifications de la configuration prédéfinie relèvent de la seule responsabilité de l'utilisateur final.

REMARQUE : toute modification des 32 bits par défaut de la résolution de l'écran compromettra la qualité de l'image.



INFORMATIONS SUPPLÉMENTAIRES

REMARQUE : **iTap** est une application de fabricant tiers. L'utilisateur doit consulter le guide d'utilisation du fabricant pour de plus amples informations et ne pas oublier que l'interface peut varier dans les versions à venir.

INFORMATIONS SUR LE FABRICANT :

Brainlab AG
Kapellenstr. 12, 85622 Feldkirchen, Germany
Europe, Afrique, Asie, Australie : +49 89 99 15 68 44
États-Unis et Canada : +1 800 597 5911
Japon : +81 3 3769 6900
Amérique latine : +55 11 33 55 33 70
France : +33-800-67-60-30

DROIT D'AUTEUR :

Les informations brevetées contenues dans le présent guide sont protégées par le droit d'auteur. La reproduction ou traduction de tout ou partie du présent guide requiert l'autorisation expresse et écrite de Brainlab.

RESPONSABILITÉ :

Ce guide est sujet à des changements sans avis préalable et ne constitue pas un engagement de la part de Brainlab.

Pour de plus amples informations, voir la section « Limite de responsabilité » dans les Conditions générales de vente de Brainlab.

