

FLUXO DE TRABALHO DO iPLAN NET

Versões de Software: iPlan Net 3.6

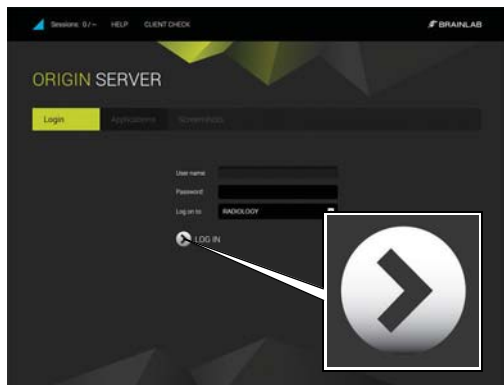

ETAPA 1

- Abra o navegador.
- Digite o endereço (URL) do **iPlan Net** (p. ex., <https://iplan.net>).
- Na aba **Login**, digite seu nome de usuário e sua senha e clique em **LOG IN**.
Você está conectado ao portal do **iPlan Net**.

HELP

OBSERVAÇÃO: para ter acesso à documentação adicional, pressione o botão **Help** localizado na parte superior da tela do **iPlan Net Connection Portal**.

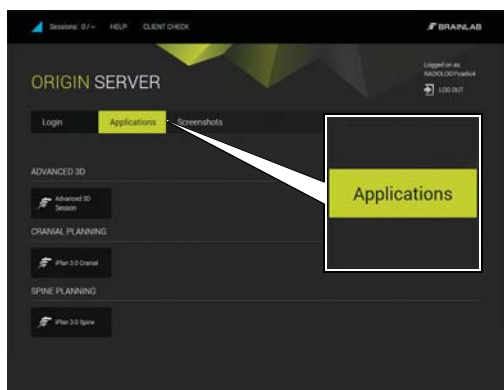

ETAPA 2

- Inicie o **iPlan**, clicando no botão do aplicativo **iPlan** correspondente, na aba **Applications**.
- Realize o planejamento pré-operatório apropriado.

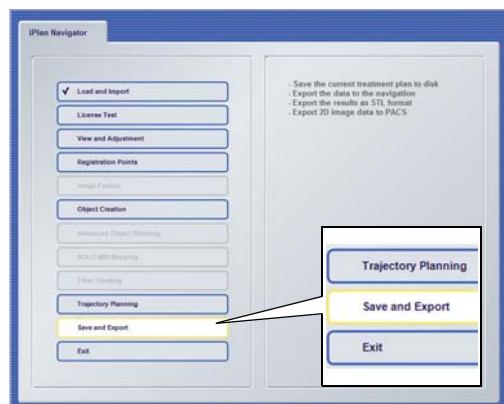

ETAPA 3 (USANDO O INTERNET EXPLORER)

- Selecione o local para exportação no software **iPlan** e exporte os dados planejados.
- Aguarde a conclusão da transferência de dados.

OBSERVAÇÃO: a exportação para USB somente é possível com o Internet Explorer. Para conexões baseadas em HTML5, usando outros navegadores que não o Internet Explorer, você deve exportar via rede para o dispositivo final ou local de armazenamento de tratamento.

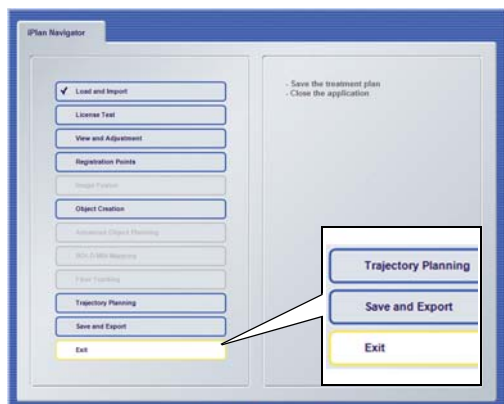

ETAPA 4

- Saia do **iPlan**, selecionando **Exit** no **iPlan Navigator** (não clique no X para fechar a janela).
- Remova a unidade flash USB de seu computador (quando aplicável).
- Os dados planejados podem ser usados no tratamento do paciente.

COMPARTILHAMENTO DE SESSÃO

Versões de Software: iPlan Net 3.6

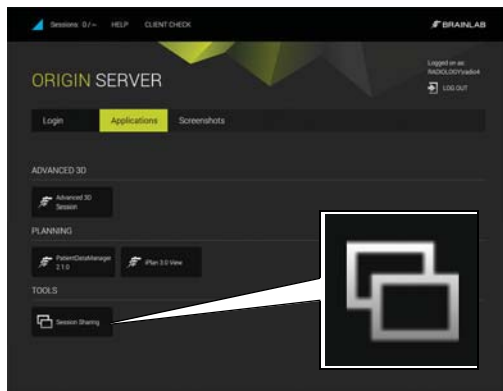

ETAPA 1

- Na aba **Applications**, clique em **Session Sharing**. O software abre a janela de diálogo **Session Sharing**, listando todas as sessões ativas.

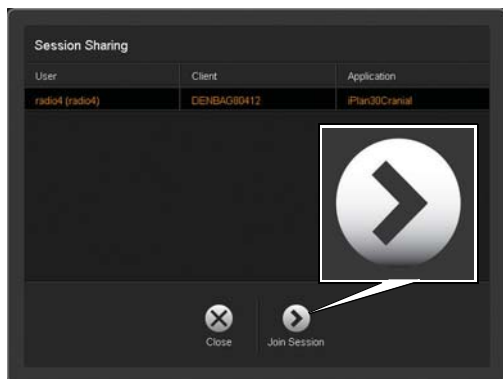

ETAPA 2

- Selecione a sessão requerida e clique em **Join Session**.

OBSERVAÇÃO: sessões 3D avançadas não são listadas e não podem ser compartilhadas.

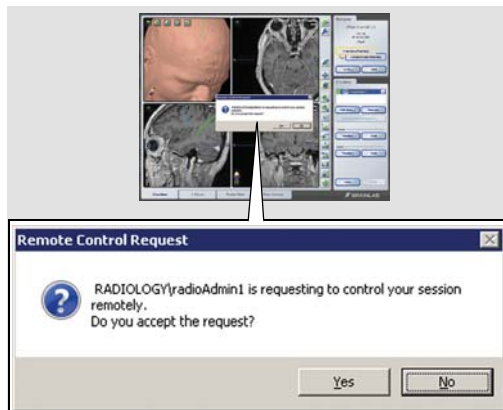

ETAPA 3

- Para aceitar o compartilhamento de sessão, o proprietário da sessão precisa clicar em **Yes (Sim)** na janela de diálogo da notificação de autorização.
- A sessão selecionada é aberta.

OBSERVAÇÃO: tanto o proprietário da sessão quanto o usuário convidado passam a ter acesso a todas as funcionalidades do software e podem ver todas as etapas realizadas pelo outro usuário.



ETAPA 4

- Para sair da sessão compartilhada, clique no botão **Disconnect**, no canto inferior direito da tela.

OBSERVAÇÃO: quando você se desconecta da sessão, o aplicativo permanece aberto. Você simplesmente sairá da sessão compartilhada.

CONECTIVIDADE POR TABLET

Versões de Software: iPlan Net 3.6



LOGIN

- Abra um navegador compatível com HTML5.
- Navegue até o Servidor **iPlan Net** usando o navegador do tablet.
- Digite o endereço (URL) do **iPlan Net** (p. ex., <https://iplannet/help.aspx>).
- Na aba **Login**, digite seu nome de usuário e sua senha e clique em **LOG IN**.
Você está conectado ao portal do **iPlan Net**.

OBSERVAÇÃO: é necessário ter acesso sem fio ao servidor.

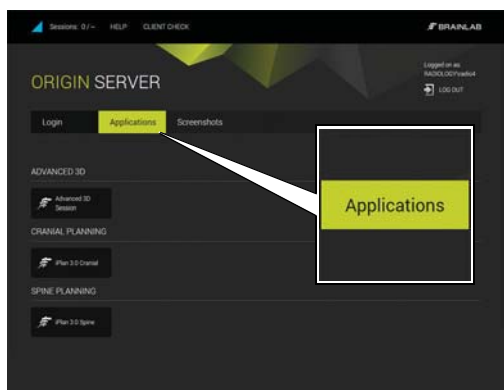

SELECIONAR O APLICATIVO

- Inicie o **iPlan**, clicando no botão do aplicativo **iPlan** correspondente, na aba **Applications**.
- Realize o planejamento pré-operatório apropriado.

OBSERVAÇÃO: o uso de tablets deve ser restrito exclusivamente a informações e não para objetivos de diagnóstico.



ADICIONAR O iPLAN NET À TELA INICIAL - ETAPA 1

- Selecione o ícone de menu ①.
O menu é apresentado na tela.
- Selecione o ícone Add to Home Screen (Adicionar à Tela Inicial) ②.

OBSERVAÇÃO: para visualização otimizada, recomenda-se executar o **iPlan Net** no modo de tela cheia. Adicione a URL do servidor à Tela Inicial, para assegurar que o **iPlan Net** seja sempre aberto no modo de tela cheia.

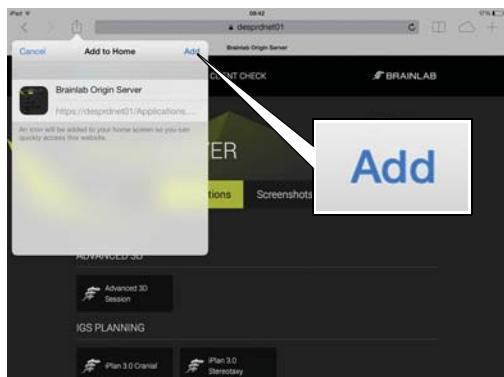

ADICIONAR O iPLAN NET À TELA INICIAL - ETAPA 2

- Selecione **Add** (Adicionar) na janela de diálogo.
Um ícone é adicionado à sua tela inicial.



INICIAR O iPLAN NET

- Inicie o **iPlan Net**, selecionando o ícone que foi criado na Tela Inicial.

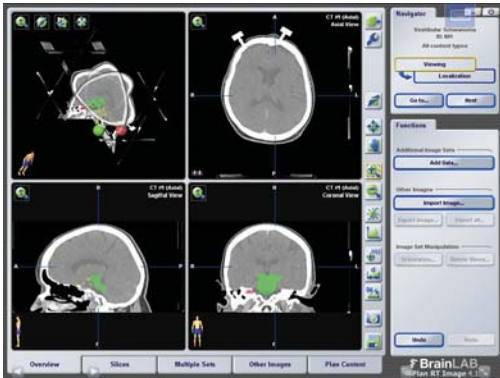

VISUALIZANDO

- Recomendamos o uso de navegadores com capacidade de exibição em tela cheia.

OBSERVAÇÃO: a exatidão da funcionalidade de visualização depende do navegador e o aplicativo selecionado pode não caber exatamente no tamanho da tela.

OBSERVAÇÃO: a navegação para trás e para a frente não deve ser executada durante o planejamento de cirurgias.

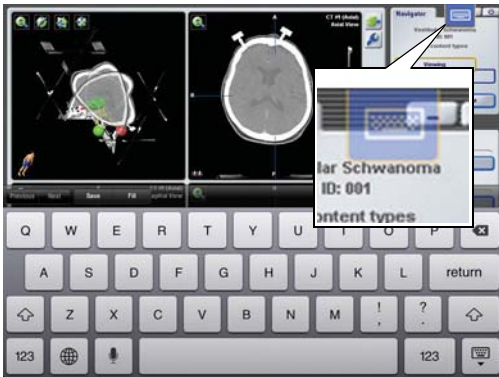

ACESSANDO O TECLADO

- Para ativar o teclado, selecione o ícone de teclado no menu de sobreposição.

OBSERVAÇÃO: a exatidão da funcionalidade depende do navegador.

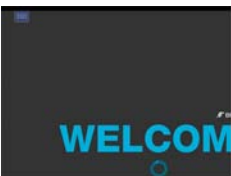

USANDO ELEMENTS NO iPad

A tela inicial do Brainlab Elements é maior que a tela física do iPad.

Depois de iniciar um elemento, use um gesto de pinçamento para reduzir o zoom da tela.

DIREITOS AUTORAIS:

Este guia contém informações proprietárias e protegidas por direitos autorais. Nenhuma parte deste manual pode ser reproduzida ou traduzida sem a permissão expressa, por escrito, da Brainlab.

Revisão do documento: 1.4
Número do Artigo: 60918-01BP

RESPONSABILIDADE:

Este manual está sujeito a alterações sem aviso prévio e não representa um compromisso por parte da Brainlab.

Para obter informações adicionais, consulte a seção "Limitações de Responsabilidade", no documento Termos e Condições de Vendas Padrão da Brainlab.

