

PROCÉDURE POUR iPLAN NET

Version du logiciel : iPlan Net 3.6



ÉTAPE 1

- Ouvrez votre navigateur.
- Saisissez l'adresse URL d'**iPlan Net** (p. ex. <https://iplan.net>).
- Sous l'onglet **Login**, saisissez vos nom d'utilisateur et mot de passe puis cliquez sur **LOG IN**. Vous accédez alors au portail **iPlan Net**.

HELP

REMARQUE : pour accéder à de la documentation supplémentaire, appuyez sur le bouton **Help** en haut de l'**iPlan Net Connection Portal**.

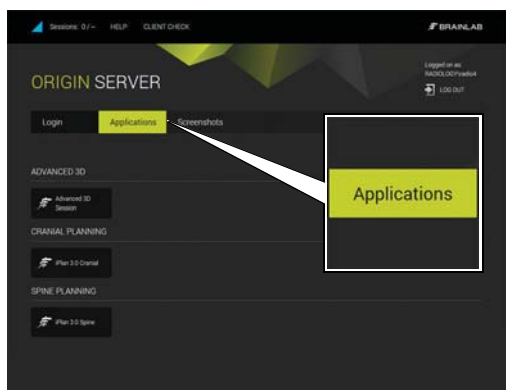

ÉTAPE 2

- Démarrez **iPlan** en cliquant sur le bouton d'application **iPlan** correspondant sous l'onglet **Applications**.
- Effectuez la planification préopératoire.

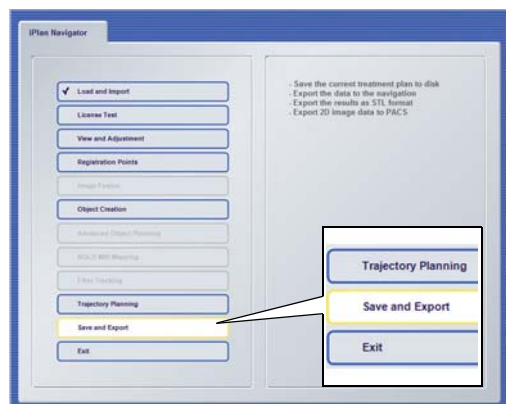

ÉTAPE 3 (AVEC INTERNET EXPLORER)

- Sélectionnez votre emplacement d'exportation dans le logiciel **iPlan** et exportez vos données planifiées.
- Attendez la fin du transfert des données.

REMARQUE : l'exportation USB n'est possible qu'avec Internet Explorer. Pour les connexions basées sur HTML5 qui utilisent d'autres navigateurs qu'Internet Explorer, vous devez exporter par le réseau vers le dispositif de traitement final ou l'emplacement de stockage.

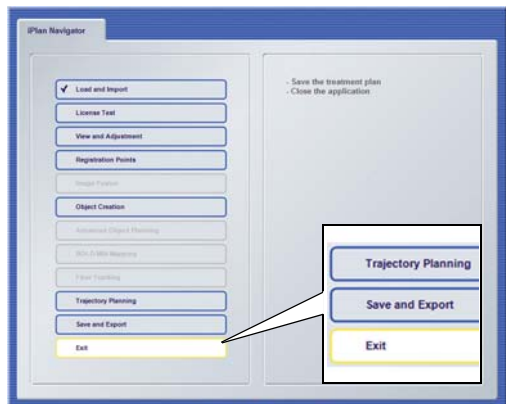

ÉTAPE 4

- Quittez **iPlan** en sélectionnant **Exit** dans **iPlan Navigator** (ne cliquez pas sur le X pour fermer la fenêtre).
- Retirez la clé USB de l'ordinateur (le cas échéant).
- Vos données planifiées peuvent maintenant être utilisées pour le traitement du patient.

PARTAGE DE SESSION

Version du logiciel : iPlan Net 3.6

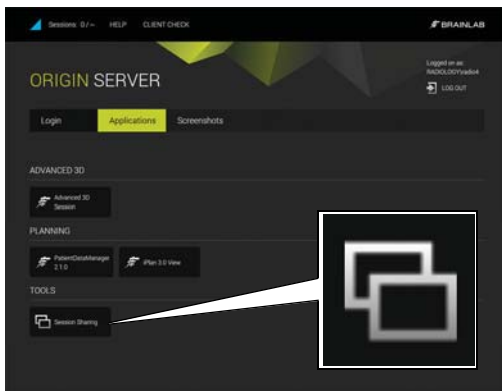

ÉTAPE 1

- Cliquez sur **Session Sharing** sous l'onglet **Applications**.

La boîte de dialogue **Session Sharing** s'ouvre avec une liste de toutes les sessions actives.

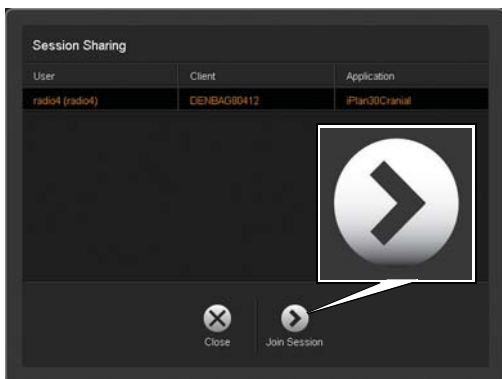

ÉTAPE 2

- Sélectionnez la session souhaitée et cliquez sur **Join Session**.

REMARQUE : les sessions 3D avancées ne figurent pas dans la liste et ne peuvent pas être partagées.

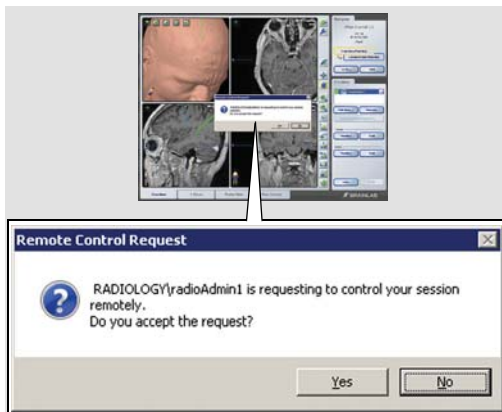

ÉTAPE 3

- Pour accepter le partage de session, le propriétaire de la session doit cliquer sur **Yes** (Oui) dans la notification d'autorisation.
- La session sélectionnée est ouverte.

REMARQUE : le propriétaire de la session et l'utilisateur invité peuvent maintenant utiliser pleinement le logiciel et voir toutes les étapes effectuées par l'autre utilisateur.



ÉTAPE 4

- Pour quitter la session partagée, cliquez sur le bouton **Disconnect** dans le coin inférieur droit de l'écran.

REMARQUE : cette déconnexion ne ferme pas l'application. Vous quittez simplement la session partagée.

CONNECTIVITÉ PAR TABLETTE

Version du logiciel : iPlan Net 3.6



CONNEXION

- Ouvrez votre navigateur compatible HTML5.
- Naviguez jusqu'au serveur **iPlan Net** à l'aide du navigateur Web sur la tablette.
- Saisissez l'adresse URL d'**iPlan Net** (p. ex. <https://iplanet/help.aspx>).
- Sous l'onglet **Login**, saisissez vos nom d'utilisateur et mot de passe puis cliquez sur **LOG IN**. Vous accédez alors au portail **iPlan Net**.

REMARQUE : il vous faut un accès sans fil au serveur.

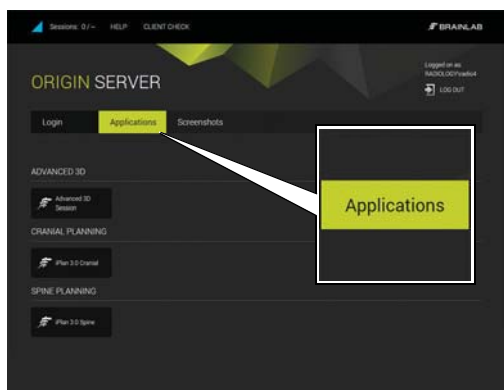

SÉLECTION DE L'APPLICATION

- Démarrez **iPlan** en cliquant sur le bouton d'application **iPlan** correspondant sous l'onglet **Applications**.
- Effectuez la planification préopérateur.

REMARQUE : les informations affichées sur une tablette ne doivent pas être utilisées à des fins diagnostiques.



AJOUTER IPLAN NET À L'ÉCRAN D'ACCUEIL - ÉTAPE 1

- Sélectionnez l'icône de menu ①. Le menu s'ouvre.
- Sélectionnez l'icône Add to Home Screen (Ajouter à l'écran d'accueil) ②.

REMARQUE : pour une visualisation optimisée, il est recommandé d'afficher **iPlan Net** en mode plein écran. Ajoutez l'URL du serveur à l'écran d'accueil afin qu'**iPlan Net** s'ouvre chaque fois en mode plein écran.

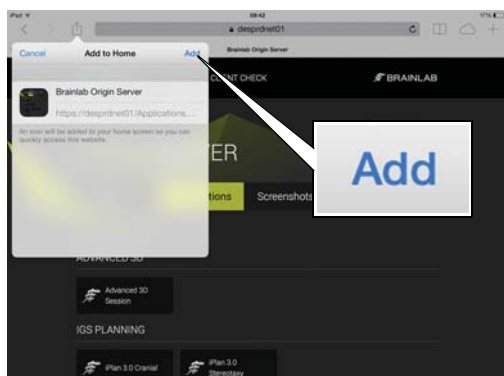

AJOUTER IPLAN NET À L'ÉCRAN D'ACCUEIL - ÉTAPE 2

- Sélectionnez **Add** (Ajouter) dans la boîte de dialogue. Une icône est ajoutée à votre écran d'accueil.



DÉMARRER iPLAN NET

- Lancez **iPlan Net** en cliquant sur l'icône que vous avez placée sur l'écran d'accueil.

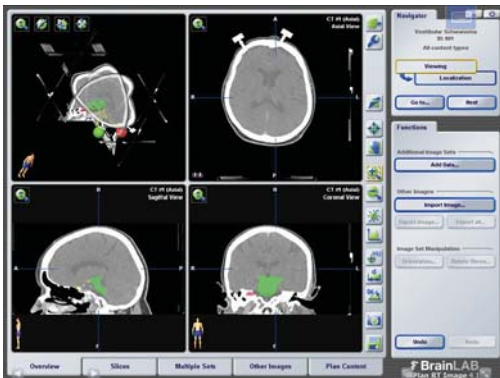

VISUALISATION

- Il est recommandé d'utiliser un navigateur capable de s'afficher en plein écran.

REMARQUE : la fonction de visualisation dépend du navigateur et il se peut que l'application choisie ne corresponde pas parfaitement à la taille de l'écran.

REMARQUE : évitez de basculer entre les affichages pendant la planification de l'intervention chirurgicale.

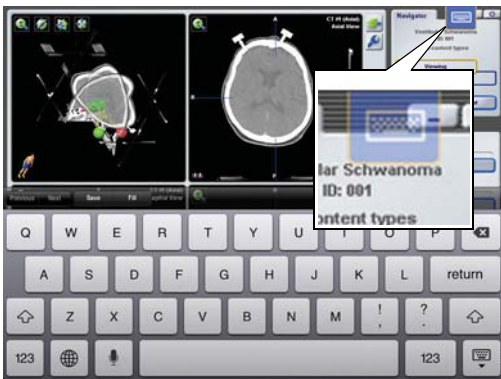

ACCÈS AU CLAVIER

- Activez le clavier en sélectionnant l'icône correspondante dans le menu superposé.

REMARQUE : les fonctionnalités exactes dépendent du navigateur.

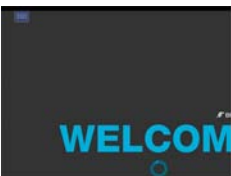

UTILISER ELEMENTS SUR IPAD

L'écran initial de Brainlab Elements est plus grand que l'écran d'un iPad.

Après le lancement d'un élément, effectuez un pincement sur l'écran pour le réduire.



DROIT D'AUTEUR :

Les informations brevetées contenues dans le présent guide sont protégées par le droit d'auteur. La reproduction ou traduction de tout ou partie du présent guide requiert l'autorisation expresse et écrite de Brainlab.

Révision du document : 1.4
Numéro d'article : 60918-01FR

RESPONSABILITÉ :

Ce guide est sujet à des changements sans avis préalable et ne constitue pas un engagement de la part de Brainlab.

Pour de plus amples informations, voir la section « Limite de responsabilité » dans les Conditions générales de vente de Brainlab.

