

# iPLAN NET WORKFLOW

Softwareversies: iPlan Net 3.6



## STAP 1

- Open de browser.
- Vul het URL in van **iPlan Net** (bijv. <https://iplannet>).
- Vul in het tabblad **Login** uw naam en wachtwoord in en klik op **LOG IN**.  
U bent nu verbonden met het **iPlan Net**-portaal.

**HELP** **OPMERKING.** Voor toegang tot aanvullende documentatie drukt u op de toets **Help** boven aan het **iPlan Net Connection Portal**.

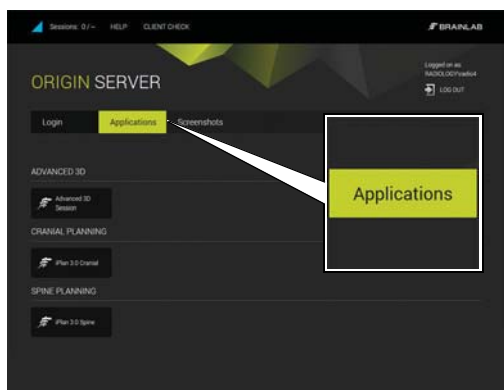

## STAP 2

- Start **iPlan** door op de juiste **iPlan**-applicatietoets in het tabblad **Applications** te klikken.
- Voer de benodigde preoperatieve planning uit.

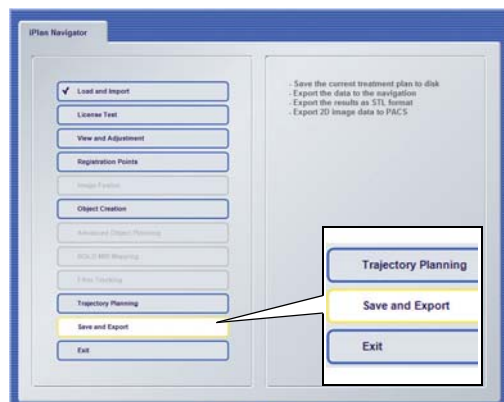

## STAP 3 (MET GEBRUIK VAN INTERNET EXPLORER)

- Selecteer de exportlocatie in de **iPlan**-software en exporteer de geplande gegevens.
- Wacht tot de gegevensoverdracht is geslaagd.

**OPMERKING.** USB-export is alleen mogelijk met Internet Explorer. Voor verbindingen op HTML5-basis die gebruikmaken van andere browsers dan Internet Explorer, dient u te exporteren via het netwerk naar het eindbehandelingstoestel of de opslaglocatie.

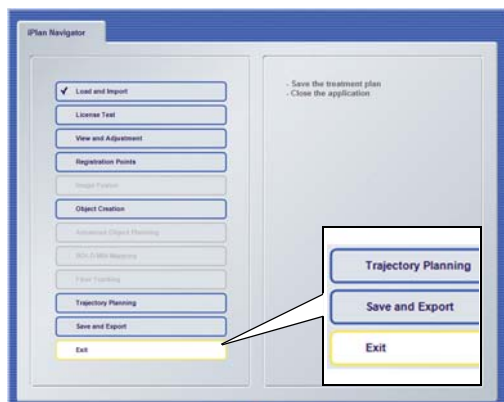

## STAP 4

- Verlaat **iPlan** door **Exit** te selecteren in de **iPlan Navigator** (klik niet op X om het venster te sluiten).
- Verwijder de USB-stick uit uw computer (indien van toepassing).
- De geplande gegevens kunnen nu worden gebruikt voor de behandeling van de patiënt.



# SESSIE DELEN

Softwareversies: iPlan Net 3.6

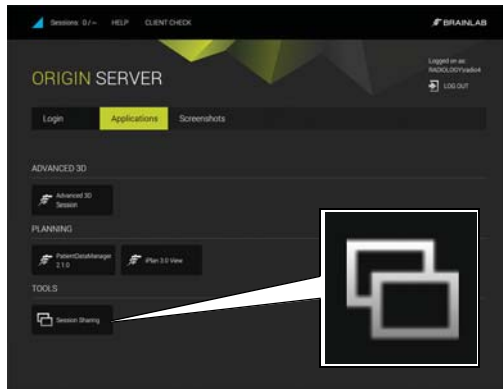

## STAP 1

- Klik in het tabblad **Applications** op **Session Sharing**. Het dialoogvenster **Session Sharing** met alle actieve sessies wordt geopend.

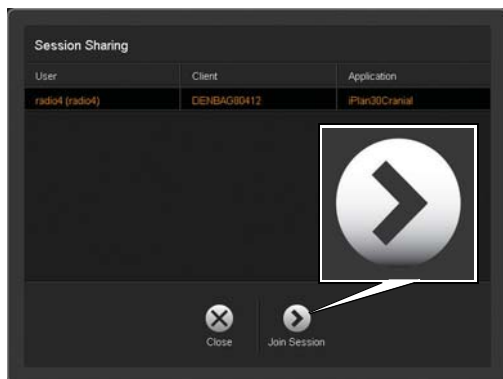

## STAP 2

- Selecteer de gewenste sessie en klik op **Join Session**. **OPMERKING.** Geavanceerde 3D-sessies staan niet vermeld en kunnen niet worden gedeeld.

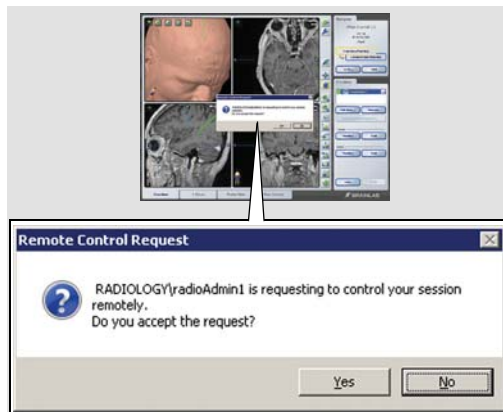

## STAP 3

- Om sessie delen te accepteren, moet de eigenaar van de sessie klikken op **Yes** (Ja) in het autorisatiekennisgeving-dialoogvenster.
  - De geselecteerde sessie wordt geopend.
- OPMERKING.** Zowel de eigenaar van de sessie als de gastgebruiker kunnen nu de volledige functionaliteit van de software gebruiken en zien welke stappen de andere gebruiker uitvoert.



## STAP 4

- Klik op de toets **Disconnect** rechtsonder in het scherm om de gedeelde sessie te verlaten.
- OPMERKING.** Door los te koppelen, wordt de toepassing niet afgesloten. U verlaat alleen de gedeelde sessie.



# TABLET-CONNECTIVITEIT

Softwareversies: iPlan Net 3.6



## INLOGGEN

- Open uw HTML5 compatibele browser.
- Navigeer naar de **iPlan Net**-server met de webbrowser op de tablet.
- Vul de URL van **iPlan Net** in (bijv., <https://iplannet/help.aspx>).
- Vul in het tabblad **Login** uw naam en wachtwoord in en klik op **LOG IN**.  
U bent nu verbonden met het **iPlan Net**-portaal.

**OPMERKING.** U heeft draadloze toegang tot de server nodig.

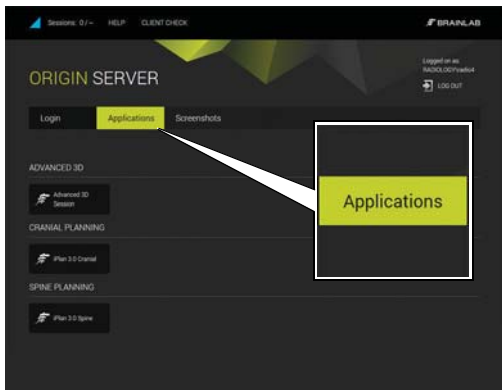

## SELECTEER DE APPLICATIE

- Start **iPlan** door op de juiste **iPlan**-applicatietoets in het tabblad **Applications** te klikken.
- Voer de benodigde preoperatieve planning uit.

**OPMERKING.** Tabletgebruik dient alleen voor informatie te zijn en niet te worden gebruikt voor diagnostische doeleinden.



## VOER IPLAN NET TOE AAN HET HOOFDSCHERM - STAP 1

- Selecteer menupictogram ①.  
Het menu wordt geopend.
- Selecteer het pictogram Add to Home Screen (Aan hoofdscherm toevoegen) ②.

**OPMERKING.** Voor geoptimaliseerde weergave wordt het aanbevolen om **iPlan Net** in volledige schermmodus te bekijken. Het toevoegen van de server-URL aan het hoofdscherm zorgt ervoor dat **iPlan Net** iedere keer wordt geopend in volledige schermmodus.

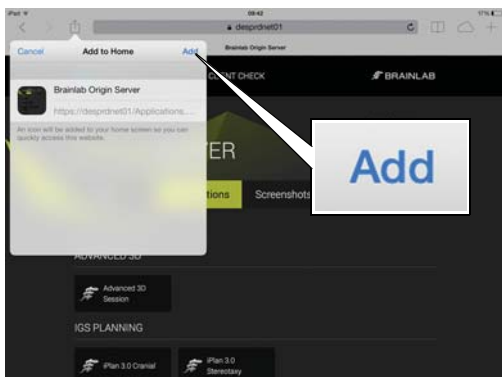

## VOER IPLAN NET TOE AAN HET HOOFDSCHERM - STAP 2

- Selecteer **Add** (Toevoegen) in het dialogovenster.  
Er wordt een pictogram toegevoegd aan uw hoofdscherm.



## START iPLAN NET

- Start **iPlan Net** door het pictogram dat u heeft gecreëerd op het hoofdscherm te selecteren.

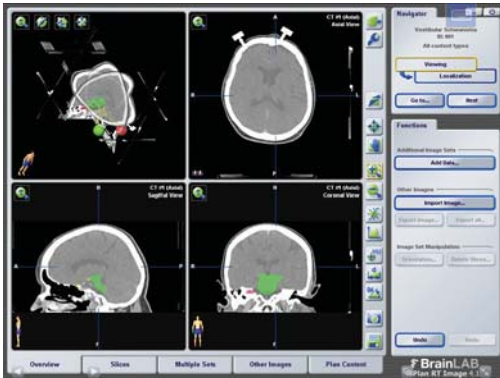

## BEKIJKEN

- Het gebruik van een geschikte browser voor een volledig scherm wordt aanbevolen.

**OPMERKING.** Exacte weergavefunctionaliteit is afhankelijk van de browser en de gekozen applicatie past mogelijk niet altijd precies in het formaat van het scherm.

**OPMERKING.** Terug en verder navigeren mag niet gebeuren tijdens de operatieplanning.

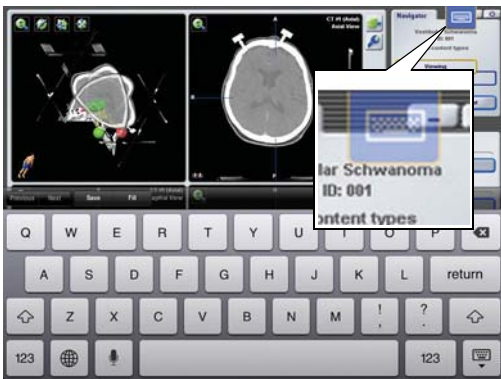

## TOEGANG TOT HET TOETSENBORD

- Activeer het toetsenbord door het toetsenbordpictogram te selecteren in het overlay-menu.

**OPMERKING.** Exacte functionaliteit is afhankelijk van de browser.

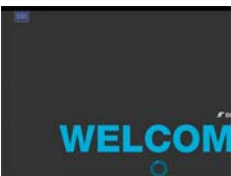

## ELEMENTS GEBRUIKEN OP iPad

Het Brainlab Elements-opstartscherm is groter dan het fysieke scherm van de iPad.

Gebruik een knijpactie om het scherm uit te zoomen na het starten van een element.

### AUTEURSRECHT:

Deze gids bevat informatie die door auteursrecht wordt beschermd. Niets uit deze handleiding mag worden vervoelvoerd of vertaald zonder de uitdrukkelijke schriftelijke toestemming van Brainlab.

Documentrevisie: 1.4  
Artikelnummer: 60918-01NL

### AANSPRAKELIJKHEID:

Deze handleiding kan zonder kennisgeving worden gewijzigd en verplicht Brainlab tot niets.

Raadpleeg voor meer informatie het hoofdstuk over beperkingen van aansprakelijkheid in de standaard verkoopvoorwaarden van Brainlab.

