

PROCEDIMIENTO CON IPLAN NET

Versión de la aplicación: iPlan Net 3.5



PASO 1

- Abra su navegador.
- Escriba el URL de **iPlan Net** (p. ej. <https://iplan.net>).
- En la pestaña **Login**, escriba su nombre de usuario y contraseña y haga clic en el icono **Login**.
- Ya está conectado al portal **iPlan Net**.



NOTA: Si desea consultar documentación adicional, pulse el botón **Help** situado en la parte superior del portal **iPlan Net Connection Portal**.

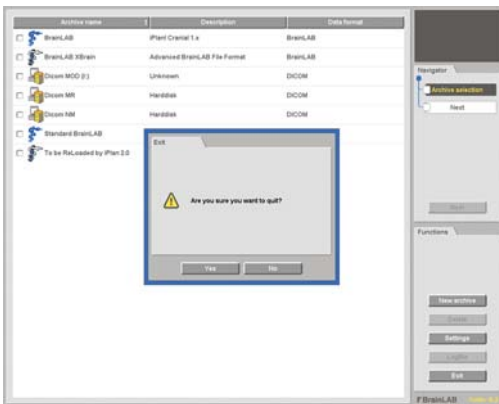

PASO 2A (SI PROCEDE)

- Si su versión de **iPlan** no incluye la transferencia de datos, seleccione la aplicación **PatXfer** correspondiente y efectúe los pasos necesarios para convertir las imágenes del paciente del formato DICOM al formato Brainlab.
- Para salir de **PatXfer** correctamente, pulse **Exit** y después **OK** en el cuadro de diálogo que aparece.

NOTA: Una vez efectuada correctamente la transferencia de datos, salga de **PatXfer** ya que solo puede acceder a **PatXfer** un usuario a la vez.



PASO 2B (SI PROCEDE)

- Introduzca una memoria USB en el puerto USB del PC **antes** de abrir **iPlan**.

NOTA: Si desea exportar los ficheros a una carpeta de la red, puede omitir este paso y continuar con el paso 3.

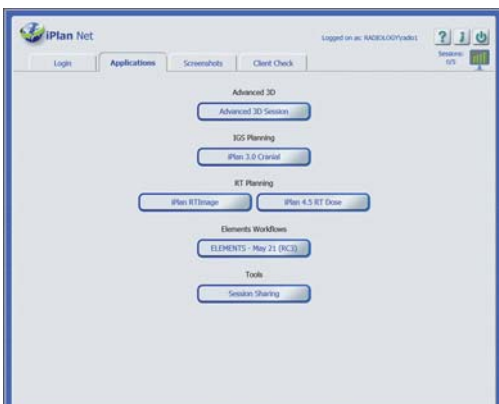

PASO 3

- Inicie **iPlan**. Para ello, haga clic en el botón de la pestaña **Applications** correspondiente a la aplicación **iPlan**.
- Efectúe la planificación preoperatoria requerida.

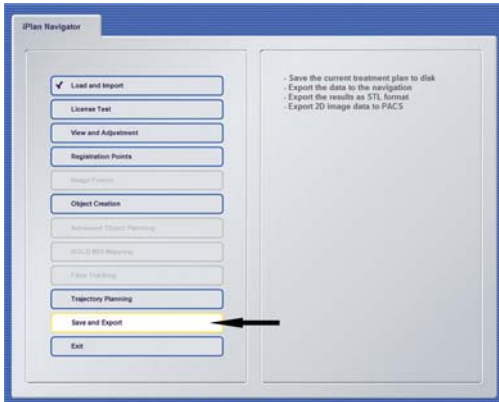

PASO 4 (CON INTERNET EXPLORER)

- Seleccione en la aplicación **iPlan** la carpeta a la que desea exportar los ficheros y exporte las imágenes planificadas.
- Espere a que las imágenes se transfieran correctamente.

NOTA: Solo es posible exportar datos a USB con Internet Explorer. En caso de conexiones basadas en HTML5 con exploradores que no sean Internet Explorer, debe exportar los datos al equipo final de tratamiento o a la carpeta de almacenamiento

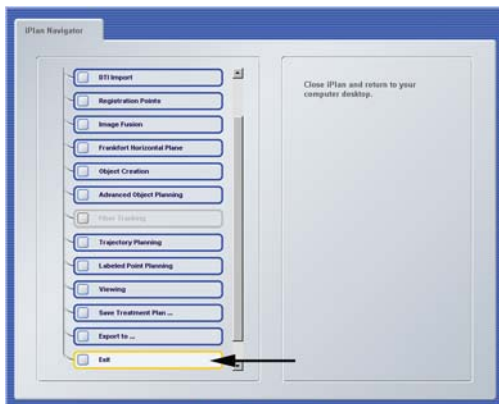

PASO 5

- Para salir de la aplicación **iPlan**, seleccione **Exit** en **iPlan Navigator** (no haga clic en x para cerrar la ventana).
- Retire la memoria USB del PC (si introdujo una).
- Ya puede utilizar las imágenes planificadas para tratar al paciente.

COMPARTIR SESIÓN

Versiones de la aplicación: iPlan Net 3.5



PASO 1

- Haga clic en **Session Sharing** de la pestaña Applications.



PASO 2

- Aparece el cuadro de diálogo **Session Sharing** con una lista de todas las sesiones activas.
- Seleccione la sesión deseada y haga clic en **Share Session**.

NOTA: Las sesiones de Advance 3D no figuran en la lista y no se pueden compartir.

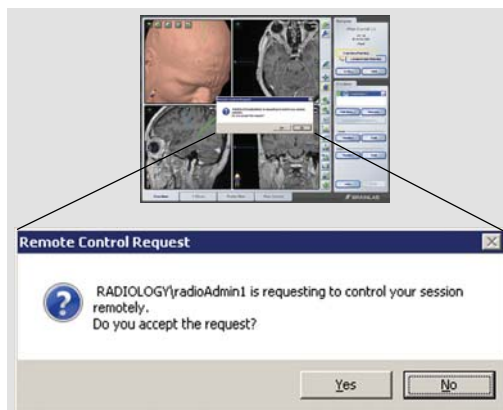

PASO 3

- Para aceptar la utilización compartida de la sesión, el propietario de la sesión deberá hacer clic en **Yes** en el cuadro con la solicitud de autorización.
- Se abrirá la sesión seleccionada.

NOTA: A partir de este momento, tanto el propietario de la sesión como el participante invitado tienen acceso a todas las funciones de la aplicación y pueden ver cada paso que efectúe el otro usuario.

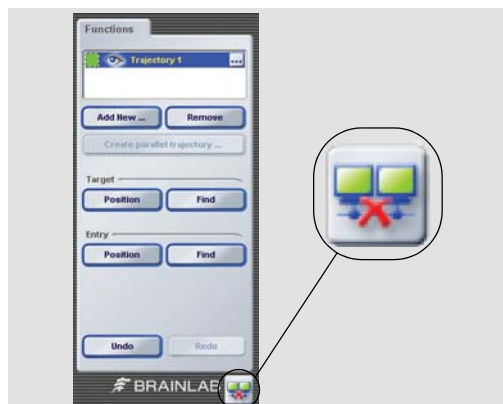

PASO 4

- Para salir de la sesión compartida, haga clic en el botón **Disconnect** situado en la parte inferior derecha de la pantalla.

NOTA: Al desconectar, no se cierra la aplicación. Usted solo sale de la sesión compartida.

CONECTIVIDAD DE TABLETAS

Versiones de la aplicación: iPlan Net 3.5

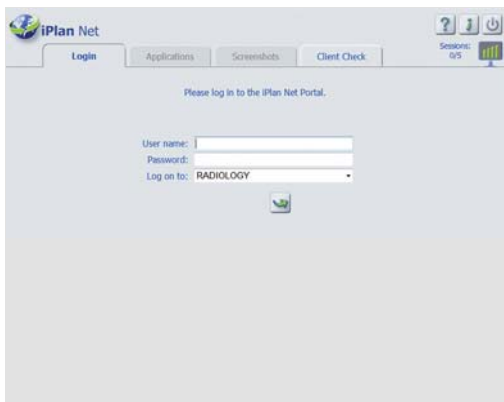

INICIAR SESIÓN

- Abra su explorador web compatible con HTML5.
- Vaya al servidor **iPlan Net** con el explorador web de la tableta.
- Escriba el URL de iPlan Net (p. ej. <https://iplanet/help.aspx>).

NOTA: Es preciso contar con acceso inalámbrico al servidor.

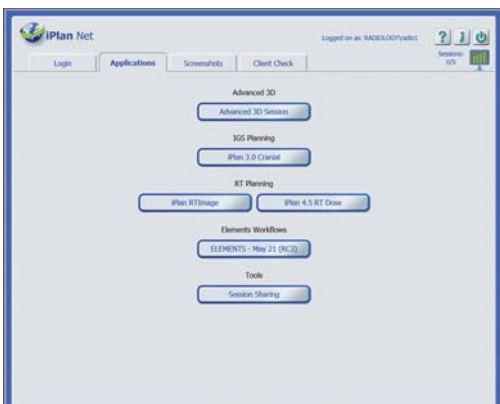

SELECCIONAR APLICACIÓN

- Inicie **iPlan**. Para ello, haga clic en el botón de la pestaña **Applications** correspondiente a la aplicación **iPlan**.
- Efectúe la planificación preoperatoria requerida.

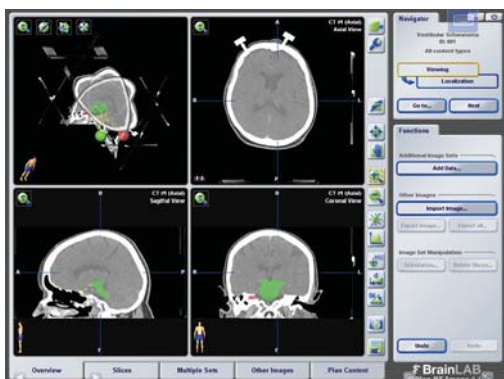

VISUALIZACIÓN

- Es aconsejable utilizar exploradores web que se puedan ampliar a la pantalla completa.

NOTA: Las funciones de visualización exactas dependen del explorador web; es posible que la aplicación seleccionada no se ajuste exactamente al tamaño de la pantalla.

NOTA: No debe avanzar ni retroceder por la aplicación durante la planificación de la intervención.

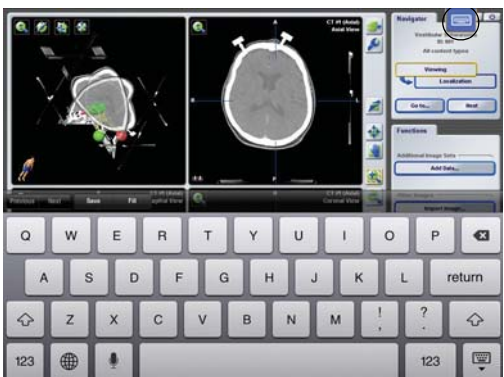

ACCEDER AL TECLADO

- Para activar el teclado seleccione el icono de teclado del menú superpuesto.

NOTA: El funcionamiento exacto depende del explorador web.

FABRICANTE:

Brainlab AG
Olof-Palme-Str. 9, 81829 Munich - Alemania

Europa, África, Asia, Australia: +49 89 99 15 68 44
EE.UU. y Canadá: +1 800 597 5911
Japón: +81 3 3769 6900
América Latina: +55 11 33 55 33 70
Francia: +33-800-67-60-30

E-mail: support@brainlab.com

COPYRIGHT:

Este manual contiene información protegida por copyright.
Ninguna de sus partes puede ser reproducida o traducida sin la autorización escrita de Brainlab.

Edición: 1.2
Nº de artículo: 60910-91ES

RESPONSABILIDAD:

Esta guía está sujeta a cambios sin previo aviso y no implica la aceptación de ningún tipo de responsabilidad por parte de Brainlab.

Más información en las "Limitaciones de responsabilidad" de las Condiciones de Venta de Brainlab.

