

PROCEDURA iPLAN NET

Versioni software: iPlan Net 3.5

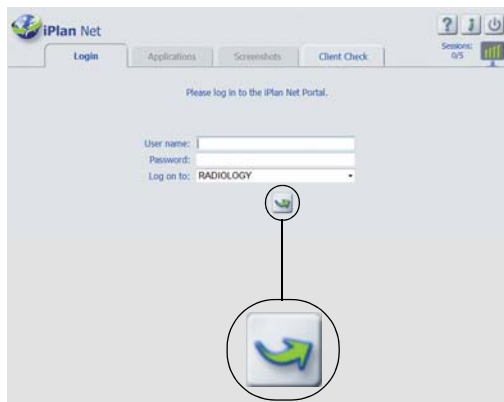

PASSAGGIO 1

- Aprire il browser.
- Immettere l'URL di **iPlan Net** (es.: <https://iplannet>).
- Nella scheda **Login**, immettere il nome utente e la password e fare clic sull'icona **Login**.
- Ora si è connessi al portale **iPlan Net**.



NOTA: per accedere a della documentazione supplementare, premere il pulsante **Help** nella parte superiore dell'**iPlan Net Connection Portal**.

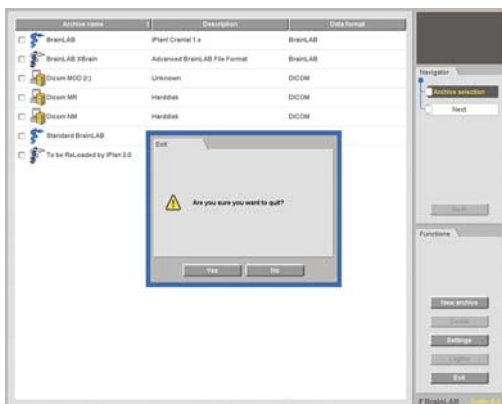

PASSAGGIO 2A (SE APPLICABILE)

- Se il trasferimento dati non è integrato nella versione di **iPlan** a propria disposizione, selezionare l'applicazione **PatXfer** corrispondente ed eseguire i passaggi per convertire i dati del paziente dal formato DICOM al formato Brainlab.
- Per uscire correttamente da **PatXfer**, premere **Exit** e quindi **OK** nella finestra di dialogo che compare.

NOTA: poiché **PatXfer** può essere utilizzato solo da un utente alla volta, si deve uscire da **PatXfer** in modo corretto dopo aver trasferito con successo i dati.



PASSAGGIO 2B (SE APPLICABILE)

- Inserire una penna USB nella porta USB del computer **prima** di aprire **iPlan**.

NOTA: se si esegue l'esportazione in una cartella di rete, si può ignorare questo passaggio e procedere al passaggio 3.



PASSAGGIO 3

- Avviare **iPlan** facendo clic sul relativo pulsante dell'applicazione **iPlan** nella scheda **Applications**.
- Eseguire la pianificazione preoperatoria.

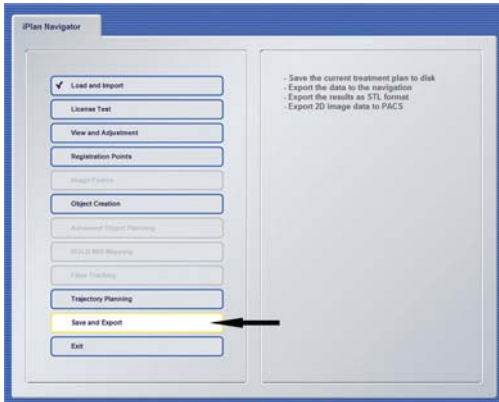

PASSAGGIO 4 (USO DI INTERNET EXPLORER)

- Selezionare la posizione di esportazione nel software **iPlan** ed esportare i dati pianificati.
- Attendere che venga completato il trasferimento dati.

NOTA: l'esportazione USB è possibile solo con Internet Explorer. Per le connessioni basate su HTML5 utilizzando browser diversi da Internet Explorer è necessario eseguire l'esportazione tramite la rete sul dispositivo di trattamento finale o sulla posizione di archiviazione.

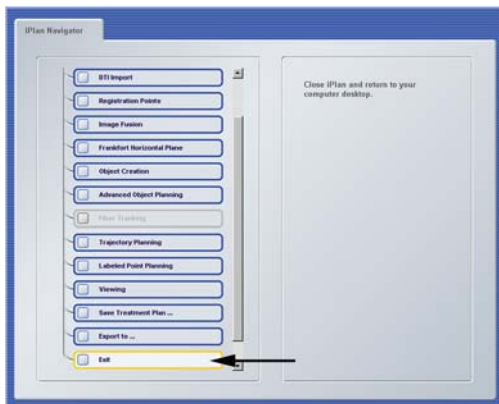

PASSAGGIO 5

- Uscire da **iPlan** selezionando **Exit** in **iPlan Navigator** (non fare clic sulla X per chiudere la finestra).
- Rimuovere la penna USB dal computer (se utilizzata).
- Ora i dati pianificati possono essere usati per il trattamento del paziente.

CONDIVISIONE DELLA SESSIONE

Versioni software: iPlan Net 3.5

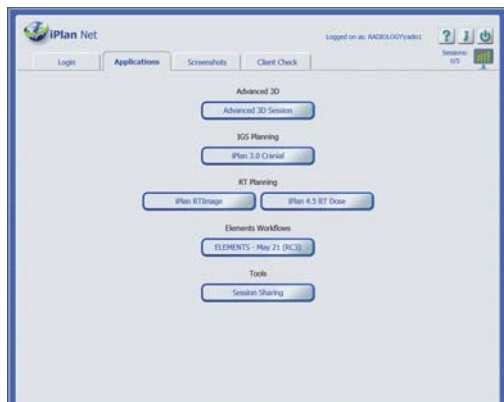

PASSAGGIO 1

- Fare clic su **Session Sharing** nella scheda Applications.

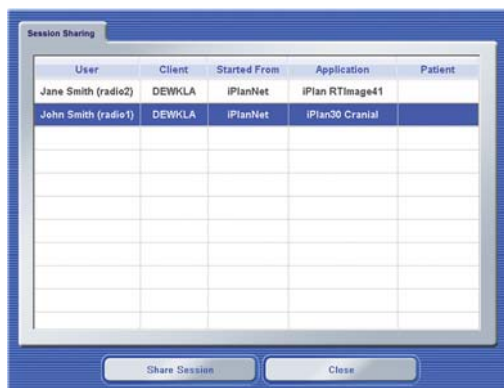

PASSAGGIO 2

- Si apre la finestra di dialogo **Session Sharing**, in cui sono elencate tutte le sessioni attive.
- Selezionare la sessione desiderata e fare clic su **Share Session**.

NOTA: le sessioni 3D avanzate non figurano nell'elenco e non possono essere condivise.

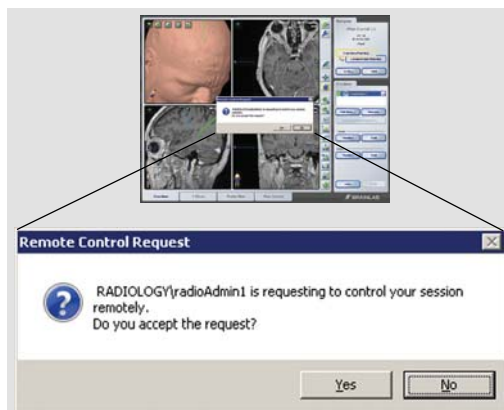

PASSAGGIO 3

- Per accettare la condivisione della sessione, il proprietario della sessione deve fare clic su **Yes (Sì)** nella finestra di dialogo della notifica di autorizzazione.
- Si apre la sessione selezionata.

NOTA: sia il proprietario della sessione sia l'utente ospite possono ora utilizzare l'intera funzionalità del software e vedere tutti i passaggi eseguiti dall'altro utente.

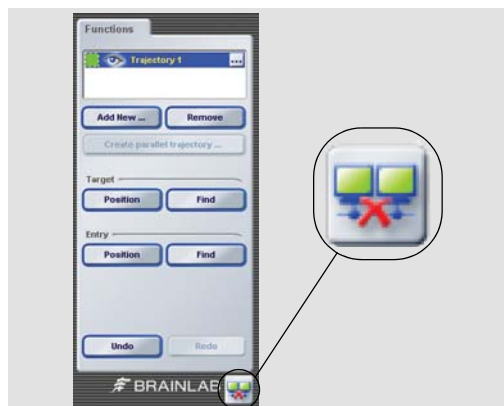

PASSAGGIO 4

- Per uscire dalla sessione condivisa, fare clic sul pulsante **Disconnect** nell'angolo inferiore destro dello schermo.

NOTA: quando ci si disconnette, l'applicazione non si chiude. Si esce semplicemente dalla sessione condivisa.

CONNETTIVITÀ TABLET

Versioni software: iPlan Net 3.5

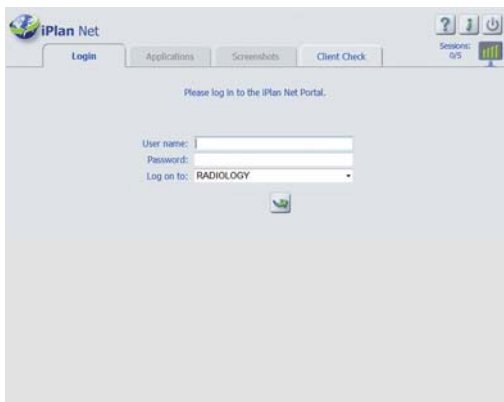

ACCESSO

- Aprire il browser compatibile con HTML5.
- Navigare fino al server **iPlan Net** utilizzando il browser Web sul dispositivo tablet.
- Immettere l'URL di iPlan Net (es.: <https://iplanet/help.aspx>).

NOTA: è necessario l'accesso wireless al server.

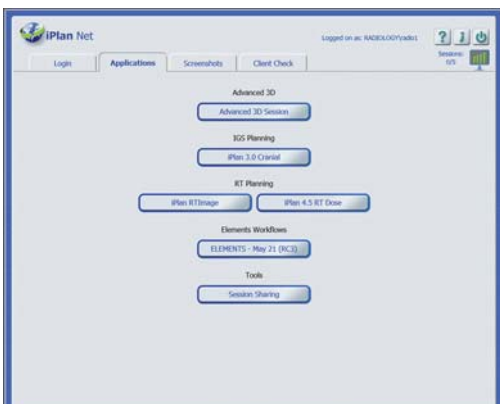

SELEZIONE DELL'APPLICAZIONE

- Avviare **iPlan** facendo clic sul relativo pulsante dell'applicazione **iPlan** nella scheda **Applications**.
- Eseguire la pianificazione preoperatoria.

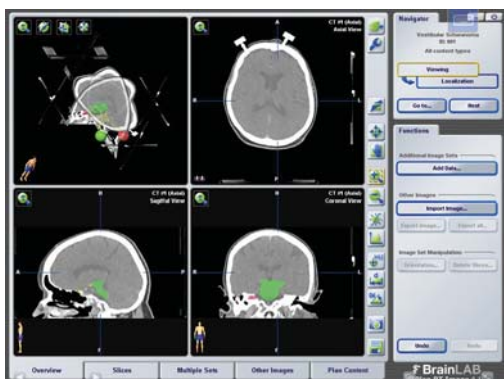

VISUALIZZAZIONE

- Si consiglia di utilizzare i browser muniti della funzionalità schermo intero.

NOTA: l'effettiva funzionalità di visualizzazione dipende dal browser ed è possibile che talvolta l'applicazione scelta non rientri esattamente entro le dimensioni dello schermo.

NOTA: durante la pianificazione dell'intervento è opportuno evitare di navigare avanti e indietro.

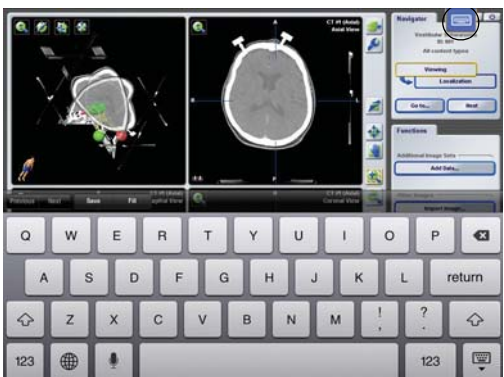

ACCESSO ALLA TASTIERA

- Attivare la tastiera selezionando l'icona di tastiera dal menu di sovrapposizione.

NOTA: la funzionalità esatta dipende dal browser.

INFORMAZIONI DEI PRODUTTORI:

Brainlab AG
Olof-Palme-Str. 9, 81829 Munich, Germany

Europa, Africa, Asia, Australia: +49 89 99 15 68 44
USA e Canada: +1 800 597 5911
Giappone: +81 3 3769 6900
America Latina: +55 11 33 55 33 70
Francia: +33-800-67-60-30

E-mail: support@brainlab.com

DIRITTI D'AUTORE:

Questo manuale contiene informazioni esclusive protette dalla legge sui diritti d'autore. Ne sono vietate la riproduzione o traduzione, del tutto o in parte, senza un'espressa autorizzazione scritta da parte di Brainlab.

Revisione del documento: 1.2
Numero di articolo: 60910-91IT

OBBLIGHI:

Il presente manuale è soggetto a modifiche senza preavviso e non costituisce un impegno da parte di Brainlab.

Per ulteriori informazioni, fare riferimento alla sezione "Limitazioni di responsabilità" dei Termini e condizioni generali di vendita Brainlab.

