

iPLAN NET WORKFLOW

Softwareversies: iPlan Net 3.5



STAP 1

- Open de browser.
- Vul de URL van **iPlan Net** in (bijv., <https://iplannet>).
- Vul uw gebruikersnaam en wachtwoord in, in het tabblad **Login** en klik op het **Login**-pictogram.
- U bent nu verbonden met het **iPlan Net**-portaal.



OPMERKING. Voor toegang tot aanvullende documentatie drukt u op de toets **Help** bovenaan het **iPlan Net Connection Portal**.

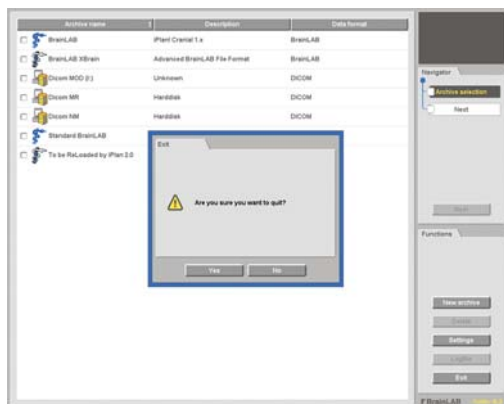

STAP 2A (VOOR ZOVER VAN TOEPASSING)

- Als gegevensoverdracht geen onderdeel uitmaakt van uw **iPlan**-versie, dan selecteert u de betreffende **PatXfer**-applicatie en volgt u de software om patiëntgegevens te converteren van DICOM- naar Brainlab-formaat.
- Om **PatXfer** correct af te sluiten, drukt u op **Exit**, gevolgd door **OK** in het dialoogvenster dat dan verschijnt.

OPMERKING. Aangezien slechts één gebruiker tegelijk **PatXfer** kan gebruiken, moet **PatXfer** na een geslaagde gegevensoverdracht op correcte wijze worden afgesloten.



STAP 2B (VOOR ZOVER VAN TOEPASSING)

- Plaats een USB-flashdrive in de USB-poort van de computer **voordat iPlan** wordt geopend.

OPMERKING. Als u naar een netwerklocatie wilt exporteren, kunt u deze stap overslaan en verdergaan met stap 3.

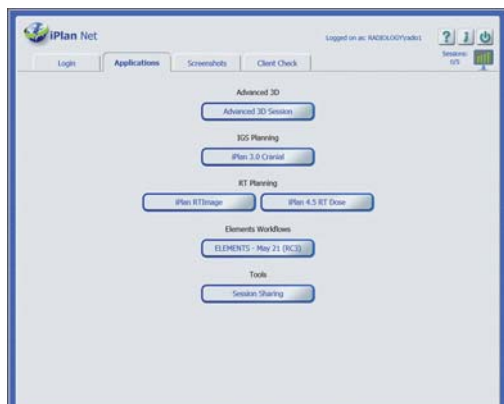

STAP 3

- Start **iPlan** door op de juiste **iPlan**-applicatietoets in het tabblad **Applications** te klikken.
- Voer de benodigde preoperatieve planning uit.

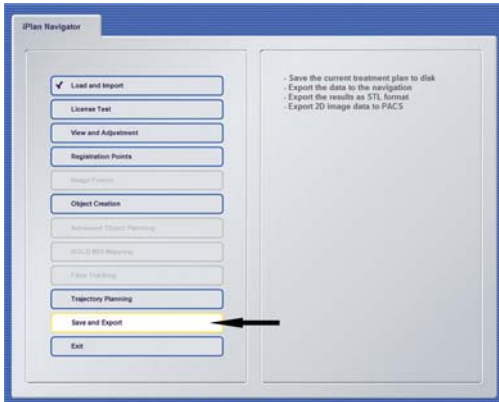

STAP 4 (MET GEBRUIK VAN INTERNET EXPLORER)

- Selecteer de exportlocatie in de **iPlan**-software en exporteer de geplande gegevens.
- Wacht tot de gegevensoverdracht is geslaagd.

OPMERKING. USB-export is alleen mogelijk met Internet Explorer. Voor verbindingen op HTML5-basis die gebruikmaken van andere browsers dan Internet Explorer, dient u te exporteren via het netwerk naar het eindbehandelingstoestel of de opslaglocatie.

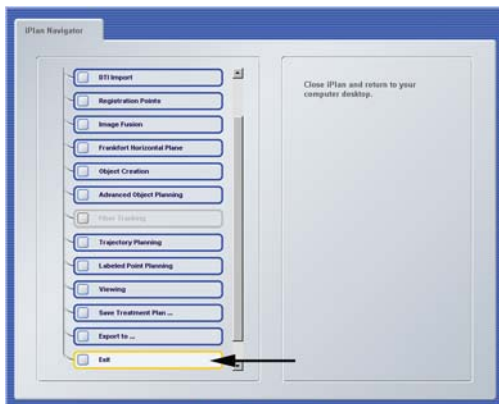

STAP 5

- Verlaat **iPlan** door **Exit** te selecteren in de **iPlan Navigator** (klik niet op X om het venster te sluiten).
- Verwijder de USB-stick uit uw computer (indien van toepassing).
- De geplande gegevens kunnen nu worden gebruikt voor de behandeling van de patiënt.

SESSIE DELEN

Softwareversies: iPlan Net 3.5



STAP 1

- Klik in het tabblad Applications op **Session Sharing**.

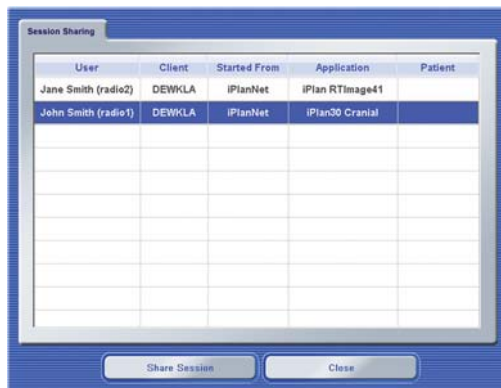

STAP 2

- Het dialoogvenster **Session Sharing** met alle actieve sessies wordt geopend.
- Selecteer de gewenste sessie en klik op **Share Session**.

OPMERKING. Geavanceerde 3D-sessies staan niet vermeld en kunnen niet worden gedeeld.

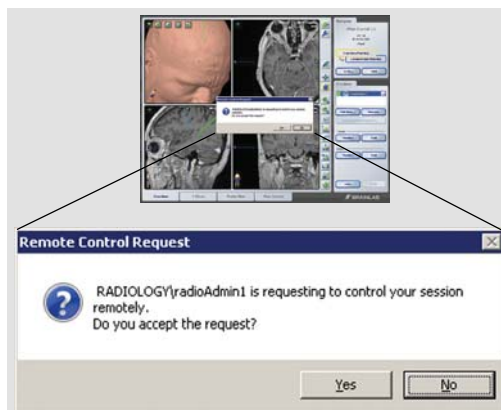

STAP 3

- Om sessie delen te accepteren, moet de eigenaar van de sessie klikken op **Yes** (Ja) in het autorisatiekennisgeving-dialoogvenster.
- De geselecteerde sessie wordt geopend.

OPMERKING. Zowel de eigenaar van de sessie als de gastgebruiker kunnen nu de volledige functionaliteit van de software gebruiken en zien welke stappen de andere gebruiker uitvoert.

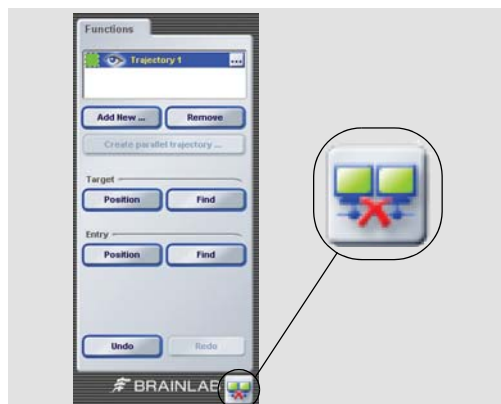

STAP 4

- Klik op de toets **Disconnect** rechtsonder in het scherm om de gedeelde sessie te verlaten.

OPMERKING. Door los te koppelen, wordt de toepassing niet afgesloten. U verlaat alleen de gedeelde sessie.

TABLET-CONNECTIVITEIT

Softwareversies: iPlan Net 3.5



INLOGGEN

- Open uw HTML5 compatibele browser.
- Navigeer naar de **iPlan Net**-server met de webbrower op de tablet.
- Vul de URL van iPlan Net in (bijv., <https://iplanet/help.aspx>).

OPMERKING. U heeft draadloze toegang tot de server nodig.



SELECTEER DE APPLICATIE

- Start **iPlan** door op de juiste **iPlan**-applicatietoets in het tabblad **Applications** te klikken.
- Voer de benodigde preoperatieve planning uit.

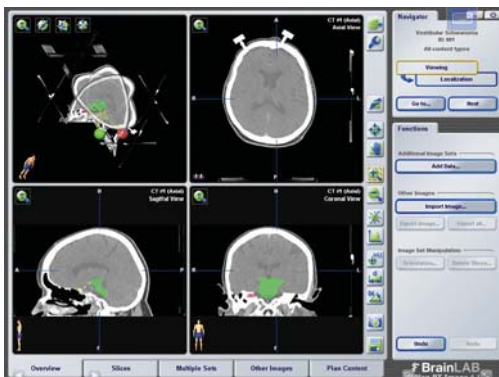

BEKIJKEN

- Het gebruik van een geschikte browser voor een volledig scherm wordt aanbevolen.

OPMERKING. Exacte weergavefunctionaliteit is afhankelijk van de browser en de gekozen applicatie past mogelijk niet altijd precies in het formaat van het scherm.

OPMERKING. Terug en verder navigeren mag niet gebeuren tijdens de operatieplanning.



TOEGANG TOT HET TOETSENBORD

- Activeer het toetsenbord door het toetsenbordpictogram te selecteren in het overlay-menu.

OPMERKING. Exacte functionaliteit is afhankelijk van de browser.

INFORMATIE OVER DE FABRIKANT:

Brainlab AG
Olof-Palme-Str. 9, 81829 Munich, Germany

Europa, Afrika, Azië, Australië: +49 89 99 15 68 44
VS en Canada: +1 800 597 5911
Japan: +81 3 3769 6900
Latijns-Amerika: +55 11 33 55 33 70
Frankrijk: +33-800-67-60-30

E-mail: support@brainlab.com

AUTEURSRECHT:

Deze gids bevat informatie die door auteursrecht wordt beschermd.
Niets uit deze handleiding mag worden vervoelvoudigd of vertaald zonder de uitdrukkelijke schriftelijke toestemming van Brainlab.

Documentrevisie: 1.2
Artikelnummer: 60910-91NL

AANSPRAKELIJKHEID:

Deze handleiding kan zonder kennisgeving worden gewijzigd en verplicht Brainlab tot niets.

Raadpleeg voor meer informatie het hoofdstuk over beperkingen van aansprakelijkheid in de standaard verkoopvoorwaarden van Brainlab.

