

# iPLAN NET-ARBEJDSGANG

Softwareversioner: iPlan Net 3.5



## TRIN 1

- Åbn din browser.
- Indtast URL-adressen for **iPlan Net** (f.eks. <https://iplannet>).
- Indtast dit brugernavn og din adgangskode i **Login**-fanen, og klik på **Login**.
- Du har nu forbindelse til **iPlan Net**-portalen.



**BEMÆRK:** Hvis du vil have adgang til yderligere dokumentation, skal du trykke på knappen **Help** (Hjælp) øverst i **iPlan Net Connection Portal** (iPlan Net-forbindelsesportalen).

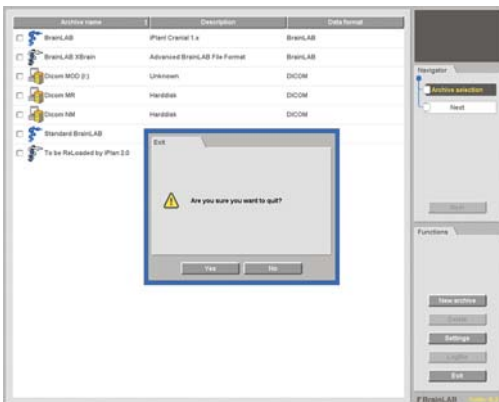

## TRIN 2A (HVIS RELEVANT)

- Hvis dataoverførsel ikke er integreret i din version af **iPlan**, skal du vælge det relevante **PatXfer**-program og følge softwaren for at konvertere patientdata fra DICOM- til Brainlab-format.
- For at afslutte **PatXfer** korrekt skal du trykke på **Exit** og derefter på **OK** i den dialogboks, der vises.

**BEMÆRK:** Da kun én bruger ad gangen kan anvende **PatXfer**, skal du afslutte **PatXfer** korrekt, når dataoverførslen er gennemført.



## TRIN 2B (HVIS RELEVANT)

- Sæt et USB-flashdrev i computerens USB-port, **inden** du åbner **iPlan**.

**BEMÆRK:** Hvis du ønsker at eksportere til en netværksplacering, kan du springe dette trin over og fortsætte til trin 3.



## TRIN 3

- Start **iPlan** ved at klikke på den relevante **iPlan**-programknap under fanen **Applications** (Programmer).
- Foretag den relevante præoperative planlægning.

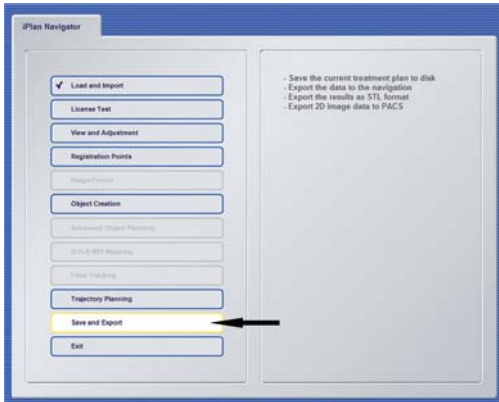

#### TRIN 4 (MED INTERNET EXPLORER)

- Vælg din eksportplacering i **iPlan**-softwaren, og eksporter dine planlagte data.
- Vent på, at dataene overføres.

**BEMÆRK:** USB-eksport er kun muligt med Internet Explorer. For HTML5-baserede forbindelser, der bruger andre browsere end Internet Explorer, skal du eksportere via netværket til slutbehandlingsenheden eller til lagringsplaceringen.

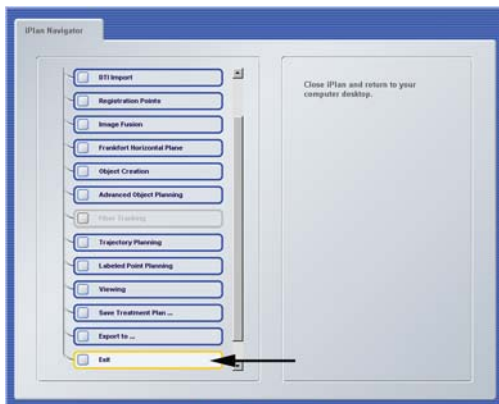

#### TRIN 5

- Afslut **iPlan** ved at vælge **Exit** i **iPlan Navigator** (klik ikke på X for at lukke vinduet).
- Fjern USB-flashdrevet fra computeren (hvis relevant).
- Dine planlagte data kan nu anvendes til patientbehandling.

# SESSIONSDELING

Softwareversioner: iPlan Net 3.5



## TRIN 1

- Klik på **Session Sharing** (Sessionsdeling) under fanen Applications.

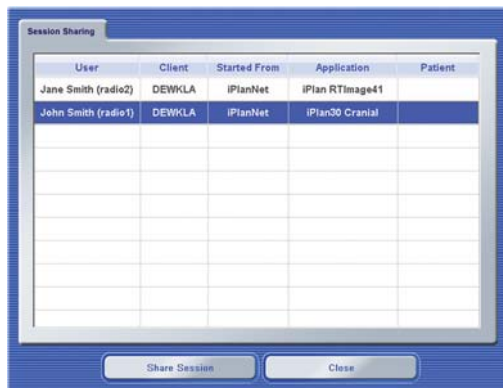

## TRIN 2

- Dialogboksen **Session Sharing** åbnes og viser en liste over alle aktive sessioner.
- Vælg den ønskede session, og klik på **Share Session** (Del session).

**BEMÆRK:** Avancerede 3D-sessioner findes ikke i en liste og kan ikke deles.

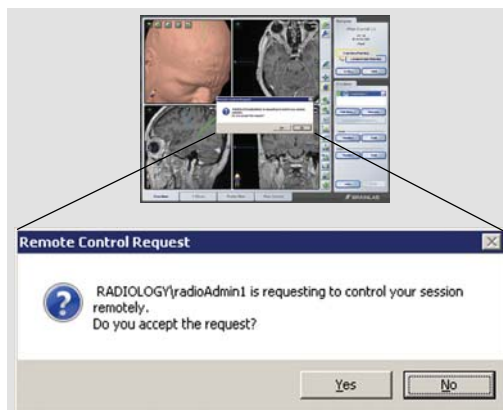

## TRIN 3

- For at acceptere sessionsdeling skal sessionsejeren klikke på **Yes** (Ja) i autorisationsdialogen.
- Den valgte session åbnes.

**BEMÆRK:** Både sessionsejeren og gæstebryderen kan nu anvende softwarens fulde funktionalitet og se alle trin, som den anden bruger udfører.

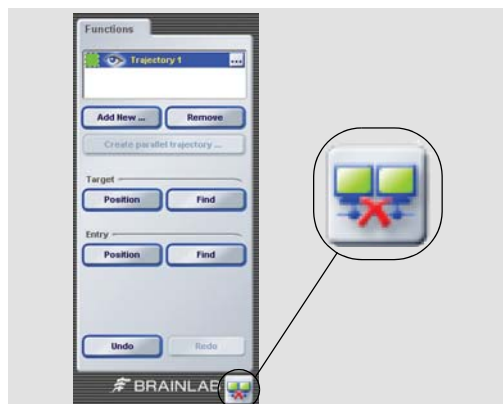

## TRIN 4

- Når du vil forlade den delte session, skal du klikke på knappen **Disconnect** (Afbryd forbindelsen) nederst til højre på skærmen.

**BEMÆRK:** Når du afbryder forbindelsen, lukkes programmet ikke. Du forlader blot den delte session.



# TABLET-FORBINDELSER

Softwareversioner: iPlan Net 3.5

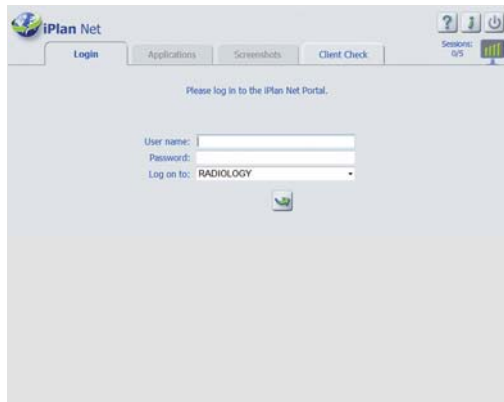

## LOG-IN

- Åbn din HTML5-kompatible browser.
- Naviger til **iPlan Net**-serveren via webbrowseren på tablet-pc'en.
- Indtast URL-adressen for iPlan Net (f.eks. <https://iplanet/help.aspx>).

**BEMÆRK:** Der kræves trådløs adgang til serveren.

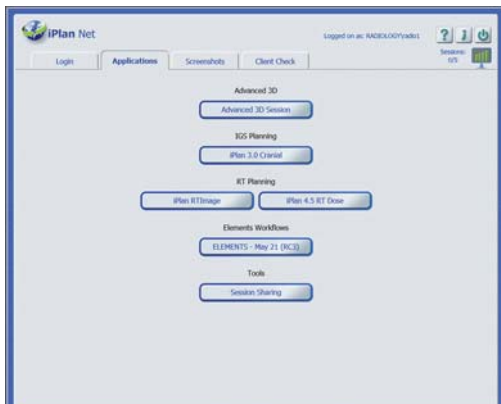

## VÆLG PROGRAM

- Start **iPlan** ved at klikke på den relevante **iPlan**-programknap under fanen **Applications**.
- Foretag den relevante præoperative planlægning.

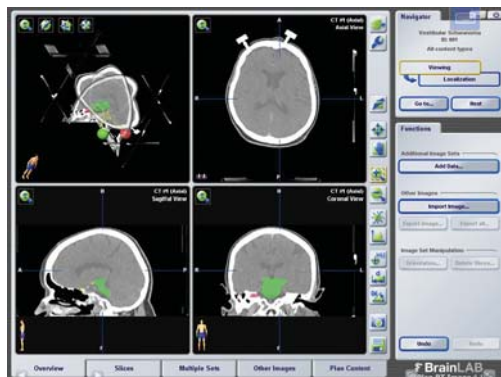

## VISNING

- Det anbefales at bruge en browser, der kan køre i fuldskærmstilstand.

**BEMÆRK:** Den præcise visningsfunktionalitet er afhængig af browseren, og den valgte applikation passer muligvis ikke altid nøjagtigt til skærmens størrelse.

**BEMÆRK:** Du bør ikke navigere tilbage og fremad under kirurgiplanlægning.

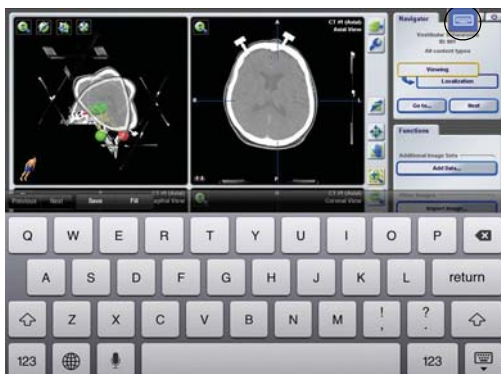

## ADGANG TIL TASTATURET

- Aktivér tastaturet ved at vælge tastaturikonet fra overlejningsmenuen.

**BEMÆRK:** Den præcise funktionalitet er afhængig af browseren.

**OPLYSNINGER OM PRODUCENTEN:**

Brainlab AG  
Olof-Palme-Str. 9, 81829 Munich, Germany

Europa, Afrika, Asien, Australien: +49 89 99 15 68 44

USA og Canada: +1 800 597 5911

Japan: +81 3 3769 6900

Latinamerika: +55 11 33 55 33 70

Frankrig: +33-800-67-60-30

E-mail: support@brainlab.com

**OPHAVSRET:**

Denne vejledning indeholder oplysninger, der er beskyttet af ophavsret. Ingen del af denne vejledning må gengives eller oversættes uden udtrykkelig, skriftlig tilladelse fra Brainlab.

Dokumentrevision: 1.2

Artikelnummer: 60910-91DA

**ANSVAR:**

Denne vejledning kan ændres uden varsel og udgør ikke nogen forpligtelse for Brainlab.

Yderligere oplysninger findes i afsnittet "Ansvarsbegrænsning" i Brainlabs generelle salgsbetingelser.

