

CÓMO EMPEZAR

Versiones de la aplicación: Content Manager 2.x, Patient Browser 4.x, DICOM Viewer 2.x



INICIAR LA APLICACIÓN

- Inicie la sesión en su equipo.
- Seleccione el icono de una aplicación para iniciarla.

NOTA: Si hay procedimientos preestablecidos instalados, tras el inicio se abre una pantalla de selección.

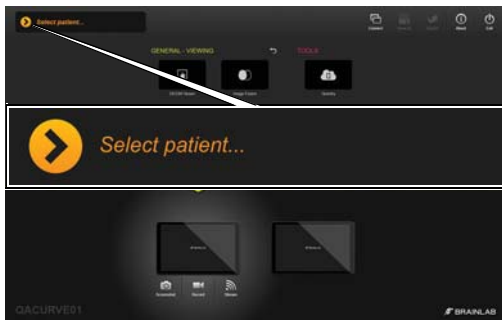

PASO 1

- Seleccione **Select patient...** en la pantalla principal **Content Manager**. Se abre la lista de los pacientes.

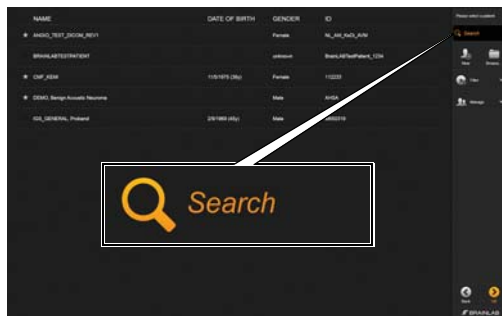

PASO 2

- Introduzca el nombre del paciente u otra información identificativa en el campo de búsqueda.



PASO 3 (OPCIONAL)

- Pulse la estrella situada cerca del nombre de paciente para verlo más adelante. Los datos de paciente se cargarán en el sistema con antelación.

NOTA: El paciente sigue marcado hasta que se cierre la sesión.

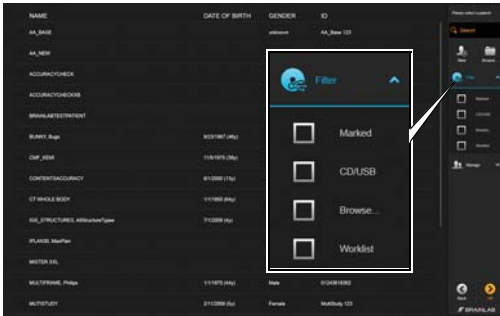

PASO 4

- Seleccione una casilla para buscar las opciones disponibles de almacenamiento de datos:
 - **Marked:** Pacientes seleccionados previamente en la sesión actual.
 - **CD/USB:** Datos almacenados en el soporte USB/CD introducido.
 - **Worklist:** Solo los pacientes incluidos en la base de datos (Worklist) del dispositivo.

NOTA: Es posible que haya filtros adicionales en función de la configuración del sistema.

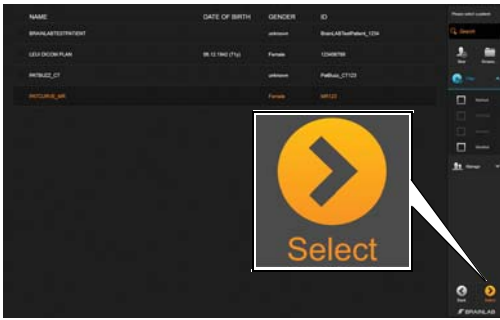

PASO 5

- Seleccione el paciente deseado de la lista de pacientes.
Se resaltará el nombre del paciente.
- Pulse **Select**.
Se cargan los datos del paciente.

VISUALIZACIÓN DATOS PACIENTE

Versiones de la aplicación: Content Manager 2.x, Patient Browser 4.x, DICOM Viewer 2.x



VISUALIZAR DATOS DE PACIENTE

- **DICOM Viewer** muestra todas las imágenes disponibles del paciente procedentes de:
 - Un plan o
 - Un estudio

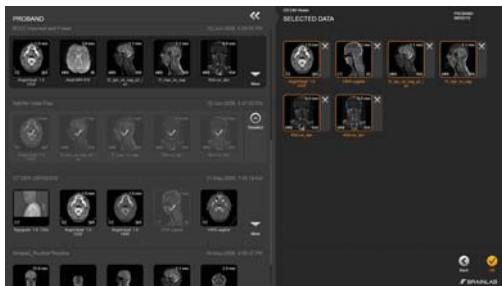

SELECTED DATA, DESCRIPCIÓN GENERAL

- Los conjuntos de datos del área **Selected Data**, con un borde naranja, se abrirán automáticamente cuando se inicie la aplicación.
- Pulse el conjunto de datos con borde de color para desactivarlo. Seguirá en el área **Selected Data**, pero no se abrirá automáticamente.
- Si desea eliminar un conjunto de datos seleccionado, pulse **X**.

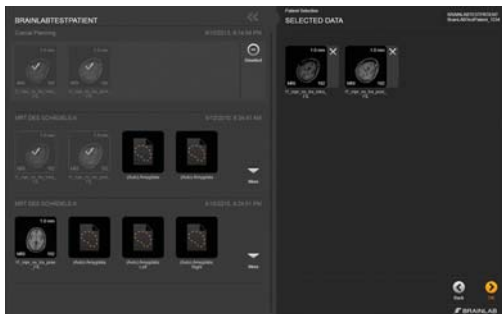

SELECTED DATA, INFORMACIÓN ADICIONAL

- Si se le solicita automáticamente que seleccione un paciente y datos, los conjuntos de imágenes no tendrán un marco naranja.

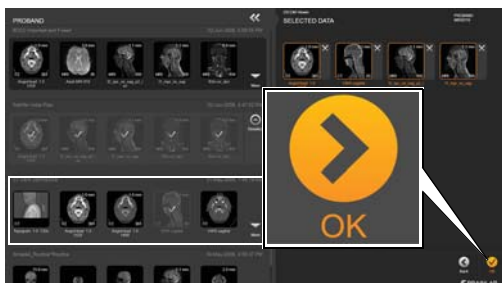

CARGAR UN ESTUDIO PARA VISUALIZARLO

Los estudios que tienen un borde gris claro son datos DICOM procedentes de equipos de adquisición de imágenes.

- Seleccione las imágenes deseadas de la izquierda. Las imágenes se visualizan en el área **Selected Data**, con un borde naranja.
- Pulse **OK**.

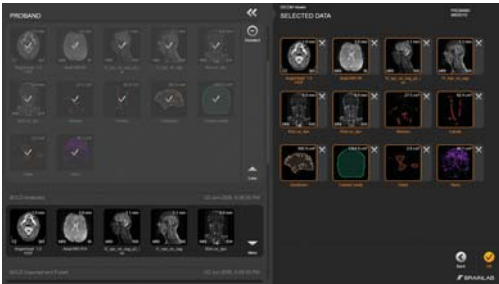

CARGAR UN PLAN PARA VISUALIZARLO

- Un plan con un borde gris oscuro está formado por imágenes planificadas con el software de Brainlab.
- Seleccione las imágenes deseadas de la izquierda. Las imágenes se visualizan en el área **Selected Data**, con un borde naranja.
- Pulse **OK**.

NOTA: Al seleccionar una imagen del área de la izquierda, el plan completo se visualiza en la derecha.

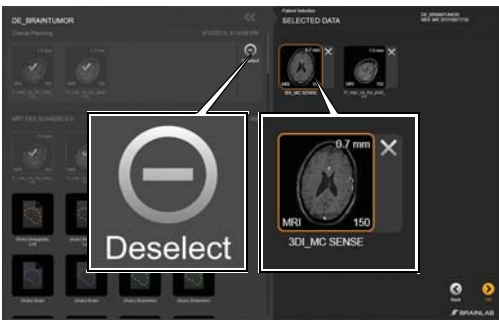

DESACTIVAR IMÁGENES

- Si desea desactivar todas las imágenes del plan, pulse la opción **Deselect** del área de la izquierda.
- Otra posibilidad sería desactivar imágenes individuales del área **Selected Data**.

AGREGAR NUEVOS PACIENTES

Versiónes de la aplicación: Content Manager 2.x, Patient Browser 4.x, DICOM Viewer 2.x

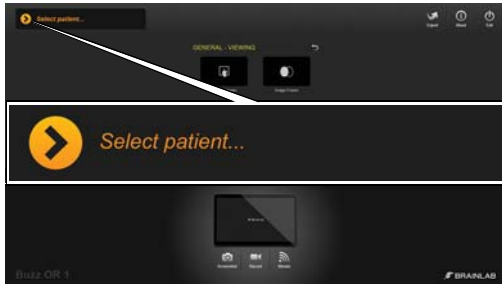

PASO 1

- Seleccione **Select patient...** en la pantalla principal **Content Manager**.
Se abre la lista de los pacientes.

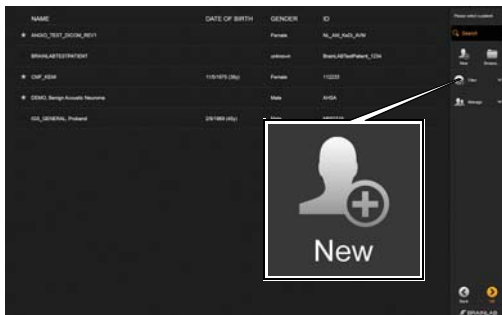

PASO 2

- Seleccione la opción **New** del menú.

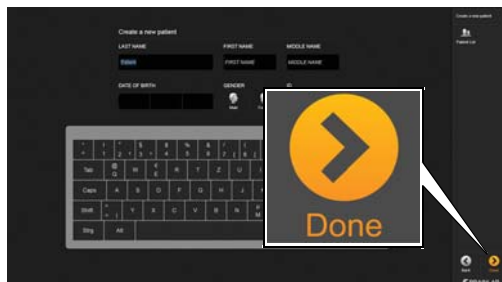

PASO 3

- Introduzca el nombre del paciente, la fecha de nacimiento, el sexo y el identificador.
- Seleccione la opción **Done**.
La aplicación guarda el nuevo paciente y lo selecciona.

GUARDAR, EXPORTAR Y SALIR

Versiones de la aplicación: Content Manager 2.x, Patient Browser 4.x, DICOM Viewer 2.x



GUARDAR UN PLAN

- Tras realizar cambios en los datos de paciente, pulse **Save** o **Save as** en la pantalla principal **Content Manager**.
Se abre el cuadro de diálogo Save as Plan.
- Si desea editar el nombre, selecciónelo.
- Seleccione **Save**.



EXPORTACIÓN DE DATOS, PASO 1

- Seleccione la opción **Export** de la pantalla principal.



EXPORTACIÓN DE DATOS, PASO 2

- Seleccione los datos que desea exportar.
- Pulse el botón **Export**, que está situado en la parte inferior de la pantalla.

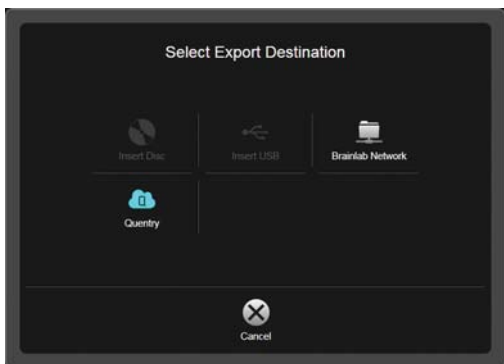

DESTINO DE LOS DATOS EXPORTADOS

- Posibles destinos de los datos exportados:
 - Almacenamiento en **CD/DVD**
 - Almacenamiento en **USB**
 - Cargar a una cuenta **Quentry**
 - Almacenamiento en **red Brainlab** para planes de tratamiento

NOTA: Es posible que haya otros destinos adicionales disponibles en función de la configuración del sistema.



EXPORTAR ELEMENTOS PLANIFICADOS

- Al exportar elementos creados con el software de planificación de Brainlab, estos se convierten automáticamente al formato avanzado de ficheros de Brainlab para poder seguir planificando el tratamiento con iPlan.
- Se repite el proceso de muestreo para recuperar la resolución y orientación inicial que los objetos seleccionados para exportar tenían en el conjunto de imágenes original utilizado para delimitar objetos.
- Revise con detenimiento las estructuras ya que podría cambiar su volumen y/o silueta.



SALIR DEL SOFTWARE

- Seleccione la opción **Exit** de la pantalla principal.
- En función de su sistema, al pulsar **Exit** se:
 - Cierra la aplicación o
 - Abren las opciones **Exit**

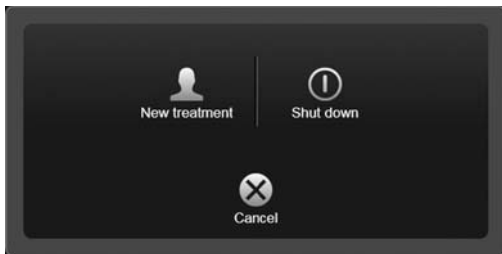

OPCIONES DE SALIDA

- **New treatment:** Finaliza la sesión del usuario actual y abre un tratamiento nuevo.
- **Shut down:** Apaga el sistema.
- **Cancel:** Retrocede al tratamiento actual.

NOTA: El sistema **Buzz** incorpora aquí una opción para reiniciar el sistema.

NOTA: Si selecciona la opción **Exit** en estaciones de planificación de otros fabricantes, la aplicación se cierra sin que aparezca un cuadro de diálogo.

FABRICANTE:

Brainlab AG
 Olof-Palme-Str. 9, 81829 Munich - Alemania
 Europa, África, Asia, Australia: +49 89 99 15 68 44
 EE. UU. y Canadá: +1 800 597 5911
 Japón: +81 3 3769 6900
 América Latina: +55 11 33 55 33 70
 Francia: +33-800-67-60-30

COPYRIGHT:

Este manual contiene información protegida por copyright. Ninguna de sus partes puede ser reproducida o traducida sin la autorización escrita de Brainlab.

RESPONSABILIDAD:

Esta guía está sujeta a cambios sin previo aviso y no implica la aceptación de ningún tipo de responsabilidad por parte de Brainlab.

Más información en las "Limitaciones de responsabilidad" de las Condiciones de Venta de Brainlab.

