

KOMME I GANG

Programvareversjoner: Content Manager 2.x, Patient Browser 4.x, DICOM Viewer 2.x



STARTE PROGRAMVAREN

- Logg på systemet.
- Velg et programikon for å starte.

MERK: Hvis forhåndsconfigurerte arbeidsflyter er installert, åpnes det en valgskjerm ved oppstart.

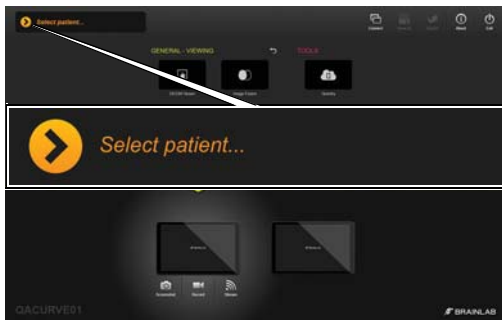

TRINN 1

- Velg **Select patient...** på hovedskjermbildet i **Content Manager**. Pasientlisten åpnes.

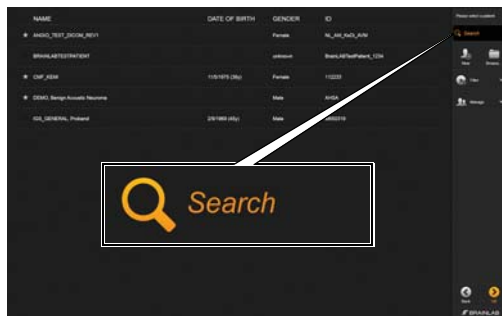

TRINN 2

- Tast inn pasientnavnet eller identifiserende informasjon i søkefeltet.



TRINN 3 (VALGFRITT)

- Merk pasienter med en stjerne for senere visning. Pasientdataene forhåndslastes deretter inn i systemet.

MERK: Pasienten forblir merket helt til økten lukkes.

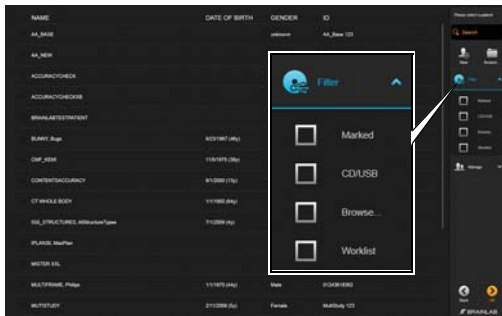

TRINN 4

- Velg en avmerkingsboks for å søke i tilgjengelige lagringsalternativer:
 - **Marked:** tidligere valgte pasienter i pågående økt.
 - **CD/USB:** data som er lagret på innsatt CD-/USB-medium.
 - **Worklist:** kun pasienter inkludert i enhetens arbeidsliste.

MERK: Avhengig av systemets konfigurasjon kan andre filtre anvendes.

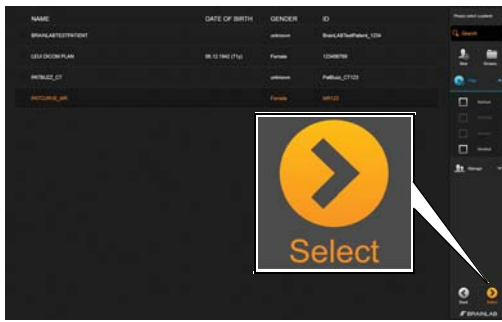

TRINN 5

- Velg ønsket pasient på pasientlisten. Pasienten utheves.
- Trykk på **Select**. Pasientdata lastes inn.

ALTERNATIVER FOR VISNING AV PASIENTDATA

Programvareversjoner: Content Manager 2.x, Patient Browser 4.x, DICOM Viewer 2.x



WISE PASIENTDATA

- **DICOM Viewer** viser alle bilder som finnes for den eksisterende pasienten, fra:
 - en plan
 - en studie

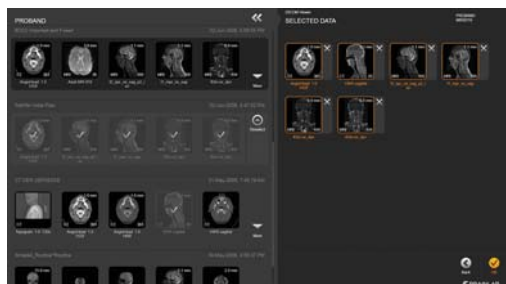

VALGTE DATA - OVERSIKT

- Datasettene i området **Selected Data**, markert i oransje, åpnes automatisk når programmet åpnes.
- Trykk på det markerte datasettet for å deaktivere det. Det forblir i **Selected Data**-området, men åpnes ikke automatisk i programvaren.
- Trykk på **X** for å fjerne et valgt datasett.

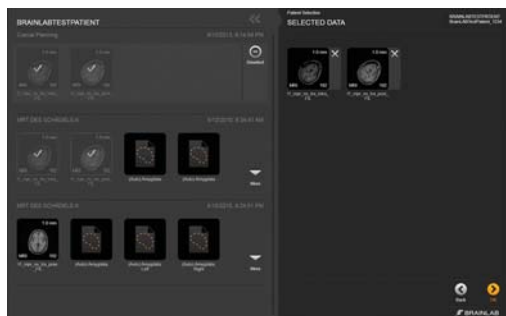

VALGTE DATA - EKSTRA INFORMASJON

- Hvis du automatisk ble bedt om å velge en pasient og data, har ikke datasettene en oransje ramme.



LASTE INN EN STUDIE FOR VISNING

En studie markert i lysegrått er DICOM-data fra avbildningskilder.

- Velg bildene du ønsker, på venstre side. Bildene vises i området **Selected Data**, markert i oransje.
- Velg **OK**.

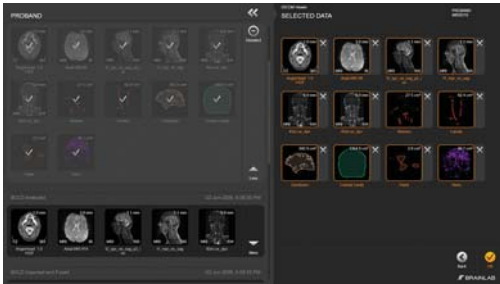

LASTE INN EN PLAN FOR VISNING

- En plan markert i mørkegrått er bildedata som er klargjort eller planlagt med Brainlab-programvare.
- Velg bildene du ønsker, på venstre side. Bildene vises i området **Selected Data**, markert i oransje.
- Velg **OK**.

MERK: Når du velger et bilde på venstre side, vises hele planen på høyre side.

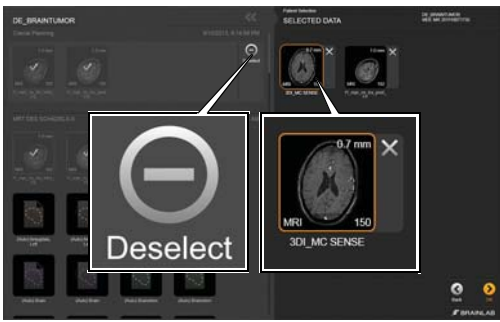

AVVELGE BILDER

- Avvelg alle bilder i planen ved å velge **Deselect** på venstre side.
- Du kan også avvelge individuelle bilder i området **Selected Data**.

LEGG TIL NYE PASIENTER

Programvareversjoner: Content Manager 2.x, Patient Browser 4.x, DICOM Viewer 2.x

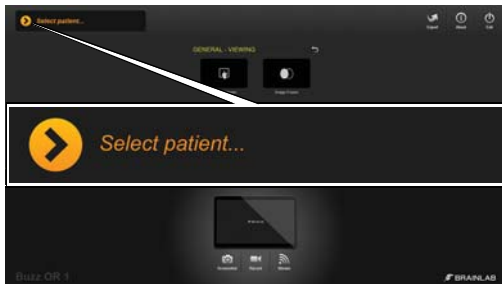

TRINN 1

- Velg **Select patient...** på hovedskjermbildet i **Content Manager**.
Pasientlisten åpnes.

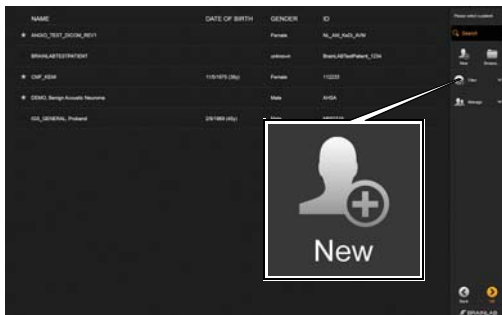

TRINN 2

- Velg **New** på menyen.

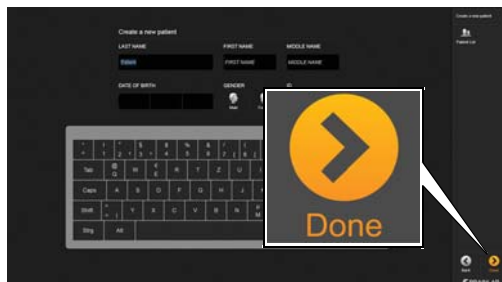

TRINN 3

- Oppgi pasientens navn, fødselsdato, kjønn og ID-nummer.
- Velg **Done**.
Den nye pasienten lagres og velges.

LAGRE, EKSPORTERE OG AVSLUTTE

Programvareversjoner: Content Manager 2.x, Patient Browser 4.x, DICOM Viewer 2.x



LAGRE EN PLAN

- Når du har gjort endringer i pasientdataene, trykker du på **Save** eller **Save as** på skjermbildet **Content Manager**. Dialogboksen Save as Plan åpnes.
- Om ønskelig, velg navnet på planen for å redigere den.
- Velg **Save**.



EKSPORTERE DATA - TRINN 1

- Velg **Export** på hovedskjermbildet.



EKSPORTERE DATA - TRINN 2

- Velg dataene du vil eksportere.
- Velg **Export** nederst på skjermen.

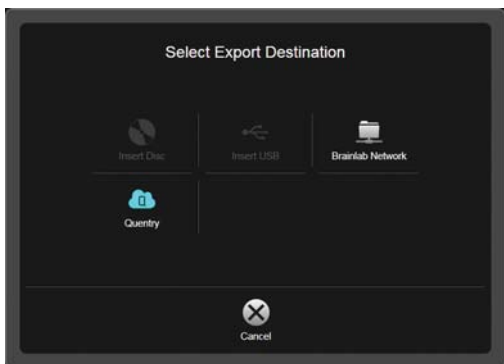

EKSPORTDESTINASJON

- Mulige eksportdestinasjoner er:
 - **CD/DVD**
 - **USB**-minne
 - Opplasting til **Quentry**-konto
 - **Brainlab Network**-lagring for behandlingsplaner

MERK: Avhengig av systemets konfigurasjon kan andre destinasjoner finnes.



EKSPORTERE PLANLAGT INNHOLD

- Innhold som er opprettet med Brainlab-planleggingsprogramvare, konverteres automatisk til Brainlab Advanced-filformatet etter eksportering for å muliggjøre videre planlegging med iPlan-programvaren.
- Objekter som er valgt for eksport, resamples til den opprinnelige oppløsningen og retningen i det opprinnelige bildesettet som ble brukt til å markere strukturene.
- Kontroller de eksporterte strukturene grundig, siden volum og/eller form kan endres.



AVSLUTTE PROGRAMMET

- Velg **Exit** på hovedskjermbildet.
- Avhengig av systemet du bruker, vil **Exit**-knappen enten:
 - lukke programvaren, eller
 - åpne **Exit**-alternativer

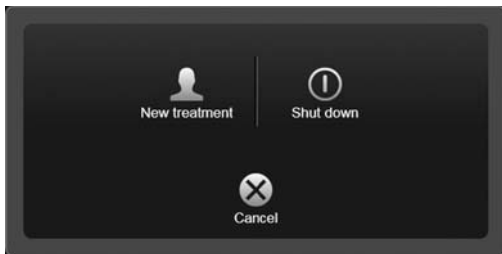

ALTERNATIVER FOR AVSLUTNING

- **New treatment:** logger av den brukeren som er pålogget, og åpner en ny behandling.
- **Shut down:** slår av systemet.
- **Cancel:** går tilbake til den pågående behandlingen.

MERK: Buzz-systemer har et al-ternativ for omstart her.

MERK: Hvis du velger **Exit** på planleggingsstasjoner og tredjepartssystemer, lukkes programvaren uten noen dialogboks.

INFORMASJON OM PRODUSENT:

Brainlab AG
Olof-Palme-Str. 9, 81829 Munich, Germany

Europa, Afrika, Asia, Australia: +49 89 99 15 68 44
USA og Canada: +1 800 597 5911
Japan: +81 3 3769 6900
Latin-Amerika: +55 11 33 55 33 70
Frankrike: +33-800-67-60-30

E-post: support@brainlab.com

OPPHAVSRETT:

Denne veiledningen inneholder opphavsrettslig informasjon som er beskyttet av åndsverkloven. Ingen deler av denne veiledningen må reproduseres eller oversettes uten uttrykkelig skriftlig tillatelse fra Brainlab.

Dokumentrevisjon: 1.1

Artikkelnummer: 60910-93NO

ANSVAR:

Denne veiledningen kan endres uten forvarsel og utgjør ikke en forpliktelse fra Brainlabs side.

For mer informasjon se delen om "Ansvarsbegrensning" i Brainlabs standard vilkår og betingelser for salg.

