

AAN DE SLAG

Softwareversies: Content Manager 2.x, Patient Browser 4.x, DICOM Viewer 2.x



DE SOFTWARE OPSTARTEN

- Inloggen op uw systeem.
- Een toepassingspictogram selecteren om te starten.

OPMERKING. Indien er vooraf geconfigureerde workflows zijn geïnstalleerd, wordt een selectiescherm geopend na het opstarten.

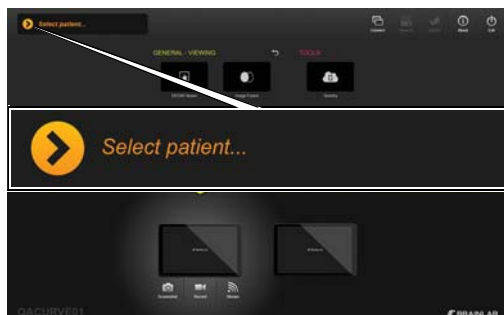

STAP 1

- Kies voor **Select patient...** op het hoofdscherm van **Content Manager**.
De patiëntenlijst wordt geopend.

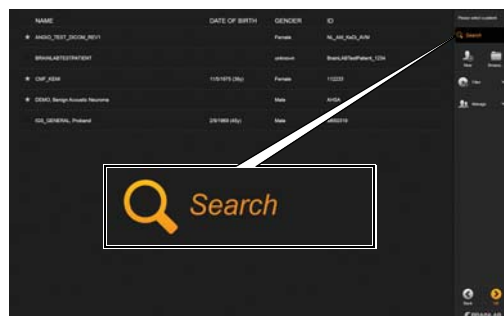

STAP 2

- Voer de patiëntnaam of identificatie-informatie in, in het zoekveld.



STAP 3 (OPTIONEEL)

- Markeer patiënten met een sterretje voor latere beoordeling.
Patiëntengegevens worden vervolgens vooraf geladen in het systeem.

OPMERKING. De patiënt blijft gemarkeerd totdat de sessie wordt gesloten.

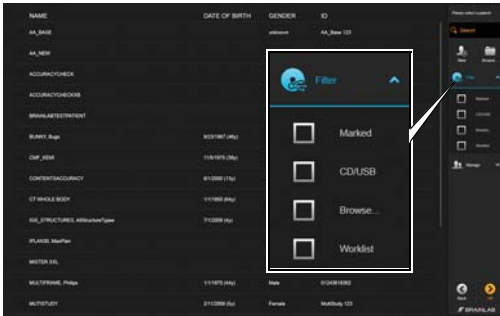

STAP 4

- Selecteer een keuzevakje om te zoeken naar beschikbare opslagopties:
 - **Marked:** eerder geselecteerde gemarkeerde patiënten in de huidige sessie.
 - **CD/USB:** gegevens die zich bevinden op geplaatste CD/USB-media.
 - **Worklist:** uitsluitend patiënten die zijn opgenomen op de werklIJst van het apparaat.

OPMERKING. Er kunnen andere filters van toepassing zijn, onderhevig aan de systeemconfiguratie.

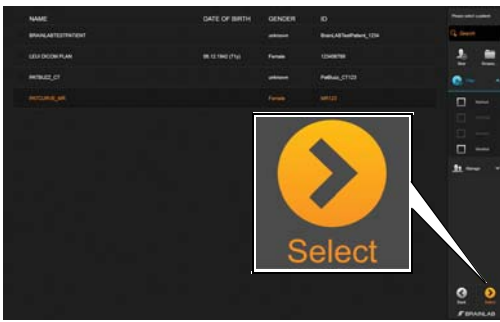

STAP 5

- Selecteer de gewenste patiënt uit de patiëntenlijst. De patiënt wordt gemarkeerd.
- Kies **Select**. De patiëntgegevens worden geladen.

OPTIES VOOR HET BEKIJKEN VAN PATIËNTGEGEVENS

Softwareversies: Content Manager 2.x, Patient Browser 4.x, DICOM Viewer 2.x



PATIËNTGEGEVENS BEKIJKEN

- **DICOM Viewer** geeft alle beschikbare beelden voor de bestaande patiënt weer vanaf:
 - een plan of
 - een onderzoek

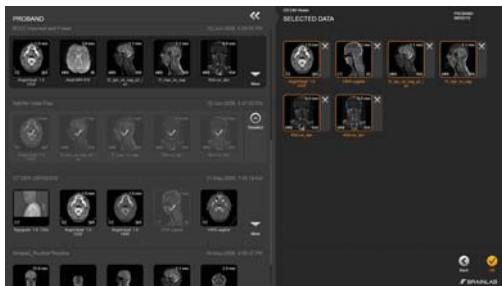

GESELECTEERDE GEGEVENS - OVERZICHT

- Gegevenssets in het **Selected Data**-veld die oranje worden omlijnd, worden automatisch geopend als de softwaretoepassing wordt geopend.
- Druk op de omlijnde gegevensset om deze te deactiveren. Het blijft in het **Selected Data**-gebied, maar wordt niet automatisch geopend in de software.
- Druk op **X** om een geselecteerde gegevensset te verwijderen.

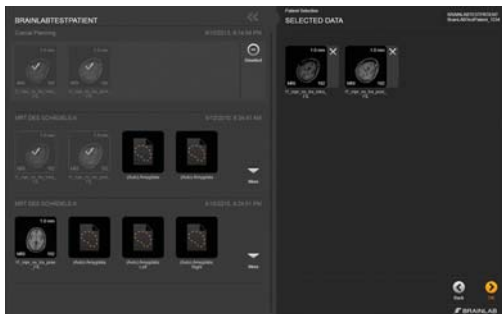

GESELECTEERDE GEGEVENS - AANVULLENDE INFORMATIE

- Indien u automatisch wordt gevraagd om een patiënt en gegevens te selecteren, hebben gegevenssets geen oranje kader.

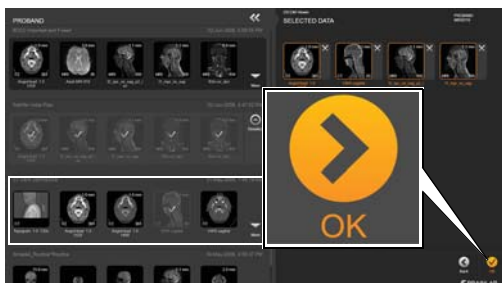

EEN ONDERZOEK LADEN OM TE BEKIJKEN

Een onderzoek omlijnd in lichtgrijs omvat DICOM-gegevens van beeldbronnen.

- Selecteer de gewenste beelden aan de linkerkant. De beelden worden weergegeven in het **Selected Data**-veld, dat wordt omlijnd in oranje.
- Selecteer **OK**.

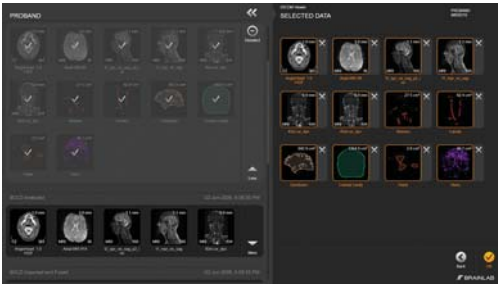

EEN PLAN LADEN OM TE BEKIJKEN

- Een plan omljnd in donkergrijs bestaat uit beeldgegevens die zijn geprepareerd of gepland met Brainlab-software.
- Selecteer de gewenste beelden aan de linkerkant. De beelden worden weergegeven in het **Selected Data**-veld, dat wordt omljnd in oranje.
- Selecteer **OK**.

OPMERKING. Het gehele plan wordt weergegeven aan de rechterkant bij het selecteren van een beeld aan de linkerkant.



BEELDEN DESELECTEREN

- Deselecteer alle beelden van het plan door **Deselect** aan de linkerkant te selecteren.
- U kunt ook individuele beelden selecteren in het **Selected Data**-veld.

NIEUWE PATIËNTEN TOEVOEGEN

Softwareversies: Content Manager 2.x, Patient Browser 4.x, DICOM Viewer 2.x

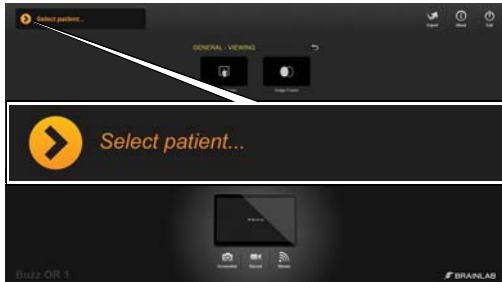

STAP 1

- Kies voor **Select patient...** op het hoofdscherm van **Content Manager**.
De patiëntenlijst wordt geopend.

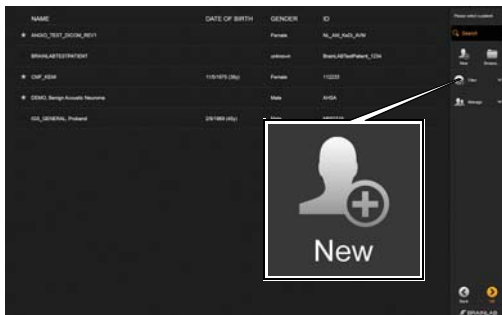

STAP 2

- Selecteer **New** in het menu.

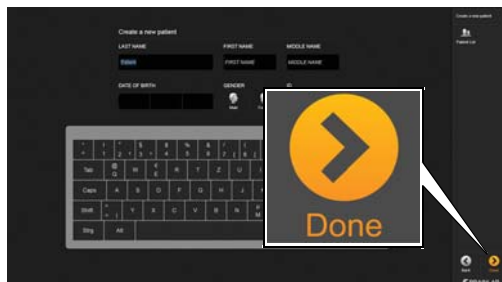

STAP 3

- Voer de patiëntnaam, geboortedatum, het geslacht en de ID in.
- Selecteer **Done**:
De nieuwe patiënt wordt opgeslagen en geselecteerd.

OPSLAAN, EXPORTEREN EN AFSLUITEN

Softwareversies: Content Manager 2.x, Patient Browser 4.x, DICOM Viewer 2.x



EEN PLAN OPSLAAN

- Druk, na het maken van wijzigingen aan de patiëntgegevens, op **Save** of **Save as** op het hoofdscherm van de **Content Manager**. Het dialoogvenster Save as Plan wordt geopend.
- Selecteer indien gewenst de plannaam om deze te bewerken.
- Selecteer **Save**.



GEGEVENS EXPORTEREN - STAP 1

- Selecteer **Export** op het hoofdscherm.



GEGEVENS EXPORTEREN - STAP 2

- Selecteer de gegevens die u wilt exporteren.
- Selecteer **Export** onderaan het scherm.

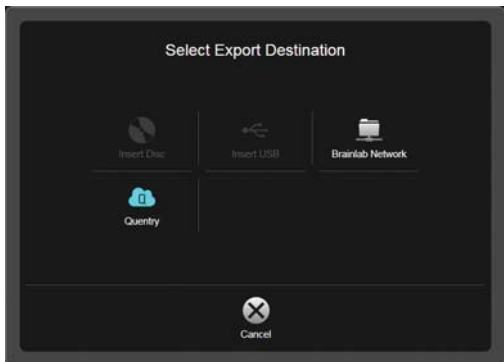

EXPORTBESTEMMING

- Mogelijke exportbestemmingen zijn:
 - **CD/DVD**-opslag
 - **USB**-opslag
 - Uploaden naar **Quentry**-account
 - **Brainlab Network**-opslag voor behandelplannen

OPMERKING. Er kunnen andere bestemmingen beschikbaar zijn, onderhevig aan de systeemconfiguratie.



GEPLANDE INHOUD EXPORTEREN

- Inhoud die wordt gemaakt met Brainlab planningsoftware wordt automatisch geconverteerd naar het Geavanceerd Bestandsformaat na exporteren om verdere planning met iPlan-software mogelijk te maken.
- Objecten die worden geselecteerd voor exporteren worden opnieuw bepaald volgens de originele resolutie en richting van de originele beeldenset die is gebruikt om de structuren uit te lijnen.
- Bekijk de geëxporteerde structuren nauwkeurig, omdat het volume en/of de vorm kunnen wijzigen.



DE SOFTWARE AFSLUITEN

- Selecteer **Exit** op het hoofdscherm.
- Afhankelijk van uw systeem zorgt het indrukken van **Exit** ervoor dat:
 - de software wordt afgesloten, of
 - de opties voor **Exit** worden geopend

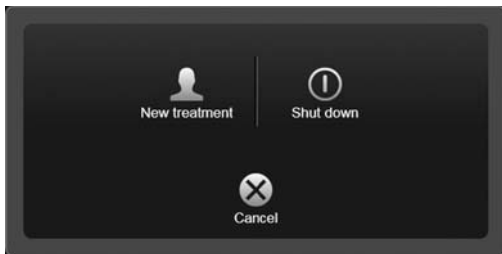

AFSLUIT-OPTIES

- **New treatment:** logt de huidige gebruiker uit en opent een nieuwe behandeling.
- **Shut down:** sluit het systeem af.
- **Cancel:** keert terug naar de huidige behandeling.

OPMERKING. Buzz-systems bevat hier een heropstartoptie.

OPMERKING. Het selecteren van **Exit** op planningstations en systemen van derden sluit de software af zonder dialoogvenster.

INFORMATIE OVER DE FABRIKANT:

Brainlab AG
 Olof-Palme-Str. 9, 81829 Munich, Germany
 Europa, Afrika, Azië, Australië: +49 89 99 15 68 44
 VS en Canada: +1 800 597 5911
 Japan: +81 3 3769 6900
 Latijns-Amerika: +55 11 33 55 33 70
 Frankrijk: +33-800-67-60-30

COPYRIGHT:

Deze handleiding bevat auteursrechtelijk beschermde informatie. Niets uit deze handleiding mag worden vervoelvoudigd of vertaald zonder de uitdrukkelijke schriftelijke toestemming van Brainlab.

AANSPRAKELIJKHEID:

Deze handleiding kan zonder kennisgeving worden gewijzigd en verplicht Brainlab tot niets.

Raadpleeg voor meer informatie het hoofdstuk over beperkingen van aansprakelijkheid in de standaard verkoopvoorwaarden van Brainlab.

