

# UTILISER ORIGIN SERVER

Versions du logiciel : Origin Server 3.0



## CONNEXION À ORIGIN SERVER

- Ouvrez votre navigateur.
- Saisissez l'URL d'**Origin Server**.
  - L'accès standard suit ce format :  
`https://<serveurFQDN>.<domainehôpital>`
- Saisissez vos informations d'identification dans les champs correspondants puis sélectionnez **LOGIN**.

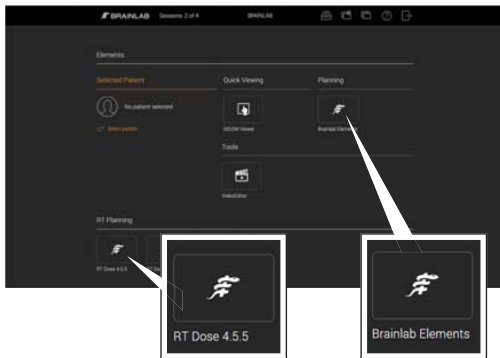

## ACCÉDER AUX APPLICATIONS

- Sélectionnez le bouton correspondant (p. ex. Brainlab Elements) pour lancer une application.
- Les applications peuvent être en HTML5 ou RDP (Remote Desktop Protocol).
- Effectuez la planification préopératoire dans l'application ouverte.

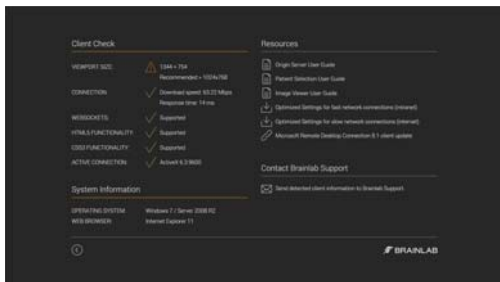

## OPTIONS CLIENT CHECK

- Visualisez les informations relatives au système et à la connexion ainsi que les valeurs recommandées.
- Accédez à des **Resources** telles que les guides d'utilisation.
- Téléchargez les paramètres optimisés pour l'Intranet et l'Internet.
- Contactez le support technique de Brainlab.

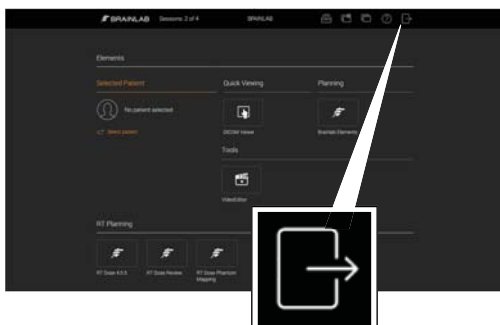

## DÉCONNEXION D'ORIGIN SERVER

- Lorsque vous avez terminé, sélectionnez **Done** dans l'application.
- Vous pouvez alors utiliser vos données planifiées pour le traitement du patient.
- Lorsque vous avez terminé d'utiliser **Origin Server**, sélectionnez le bouton de déconnexion sur la page d'accueil d'**Origin Server**.



# ACTIVER LE PARTAGE DE SESSION

Versions du logiciel : Origin Server 3.0

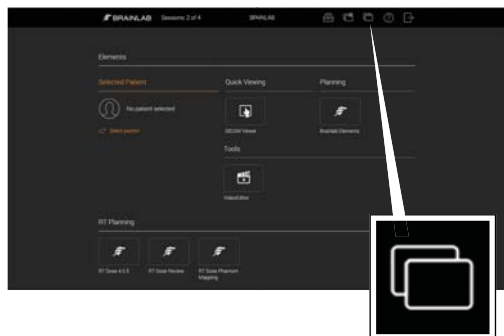

## DÉMARRER LE PARTAGE DE SESSION

- Sélectionnez **Session Sharing** sur la page d'accueil. La boîte de dialogue **Session Sharing** s'ouvre avec une liste de toutes les sessions actives.

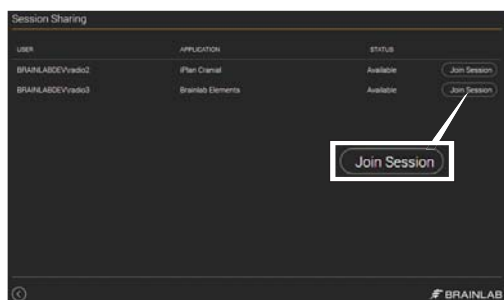

## REJOINDRE UNE SESSION

- Sélectionnez la session souhaitée puis cliquez sur **Join Session**.
- Acceptez la session à l'invite.

**REMARQUE:** vous ne pouvez rejoindre que des sessions RDP.

**REMARQUE:** le propriétaire de la session et l'utilisateur invité peuvent maintenant utiliser pleinement le logiciel et voir toutes les étapes effectuées par l'autre utilisateur.

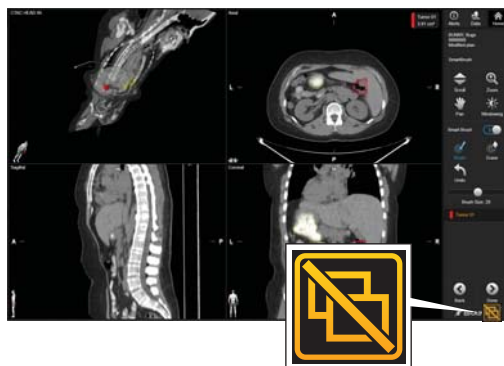

## DÉCONNEXION D'UNE SESSION

- Pour quitter la session partagée, sélectionnez **Disconnect** en bas à droite de l'écran.

**REMARQUE:** cette déconnexion ne ferme pas les applications des autres sessions, l'exécution se poursuit.



# ORIGIN SERVER SUR TABLETTE

Versions du logiciel : Origin Server 3.0



## AJOUT D'UNE ICÔNE À L'ÉCRAN D'ACCUEIL - ÉTAPE 1

- Ouvrez Safari sur votre tablette et allez à la page de connexion d'**Origin Server**.
- Sélectionnez l'icône de menu. Le menu s'ouvre.
- Sélectionnez l'icône **Add to Home Screen** (Ajouter à l'écran d'accueil). Le menu s'ouvre.

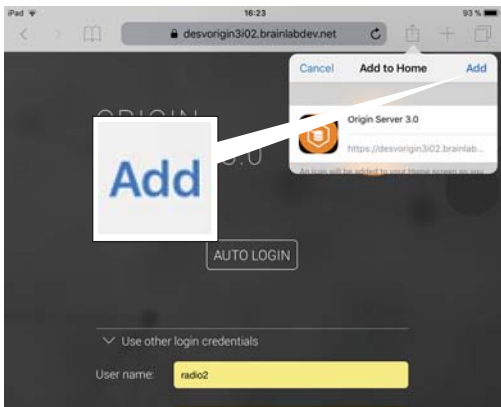

## AJOUT D'UNE ICÔNE À L'ÉCRAN D'ACCUEIL - ÉTAPE 2

- Sélectionnez **Add** (Ajouter) dans le menu **Add to Home** (Ajouter à l'accueil).
- L'icône est ajoutée à votre écran d'accueil.
- Renommez l'icône si vous le souhaitez.

**REMARQUE:** pour une visualisation optimisée, il est recommandé d'afficher **Origin Server** en mode plein écran ou en paysage. Ajoutez l'URL du serveur à l'écran d'accueil afin qu'**Origin Server** s'ouvre chaque fois dans le mode qui convient.



## ACCÉDER À ORIGIN SERVER SUR UNE TABLETTE

- Lancez **Origin Server** en sélectionnant l'icône que vous avez placée sur l'écran d'accueil.



## VISUALISER DES DONNÉES D'IMAGES GRÂCE À ORIGIN SERVER

- Il est recommandé d'utiliser un navigateur capable de s'afficher en plein écran pour toute visualisation grâce à **Origin Server**.
- Pour zoomer sur l'iPad, utilisez le bouton de zoom puis passez un doigt vers le haut ou vers le bas.
- L'exécution de Brainlab Elements sur iPad ne prend pas en charge les actions multiples avec les doigts.

**REMARQUE:** évitez de revenir en arrière et d'avancer dans le navigateur pendant la planification de l'intervention.



## ACTIVER LE CLAVIER

- Activez le clavier en sélectionnant l'icône correspondante dans le menu superposé.

**REMARQUE:** cette fonctionnalité dépend du navigateur.

# UTILISATION DES DROITS D'ADMINISTRATION

Versions du logiciel : Origin Server 3.0



## UTILISATION DE SESSION MANAGER

- Si vous bénéficiez de droits d'administration, utilisez **Session Manager** pour afficher une liste de tous les utilisateurs connectés au système ou ouvrez une connexion d'administration.
- Sélectionnez le bouton **Session Manager** sur la page d'accueil. **Session Manager** s'ouvre.

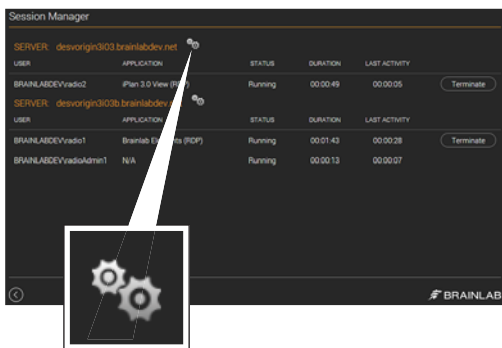

## EFFECTUER DES TÂCHES ADMINISTRATIVES

- Sélectionnez l'icône administrateur de roue dentée sur la page **Session Manager** pour ouvrir une connexion d'administration. À partir de là, les administrateurs peuvent effectuer des tâches telles que :
  - Gestion des comptes d'utilisateur
  - Équilibrage de charge (comme l'ajout ou la suppression de serveurs, le paramétrage d'une maintenance)
  - Nettoyage du système

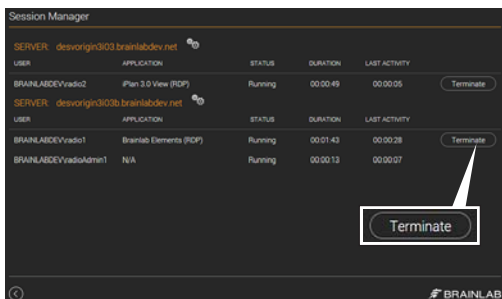

## FERMETURE DE SESSIONS

- Les administrateurs peuvent si nécessaire fermer une session (p. ex. si la session ne répond pas).
- Sélectionnez le bouton **Session Manager** sur la page d'accueil.
- Sélectionnez la session à fermer dans la boîte de dialogue **Session Manager** puis sélectionnez **Terminate**. La session se ferme.



Brainlab AG  
Olof-Palme-Str. 9  
81829 Munich  
Allemagne

Europe, Afrique, Asie, Australie : +49 89 991568 1044  
États-Unis et Canada : +1 800 597 5911  
Japon : +81 3 3769 6900  
Amérique latine : +55 11 33 55 33 70  
France : +33-800-67-60-30

E-mail : [support@brainlab.com](mailto:support@brainlab.com)

**DROIT D'AUTEUR :**

Les informations brevetées contenues dans le présent guide sont protégées par le droit d'auteur. La reproduction ou traduction de tout ou partie du présent guide requiert l'autorisation expresse et écrite de Brainlab.

Révision du document : 1.0  
Numéro d'article : 60960-86FR

**RESPONSABILITÉ :**

Ce guide est sujet à des changements sans avis préalable et ne constitue pas un engagement de la part de Brainlab.

Pour de plus amples informations, voir la section « Limite de responsabilité » dans les Conditions générales de vente de Brainlab.

