

SÅDAN BRUGER DU ORIGIN SERVER

Softwareversioner: Origin Server 1.1



LOG PA

- Åbn din browser.
- Indtast URL-adressen for **Origin Server**. Standard adgang følger dette format:
<https://<FQDNserver>.<hospitaldomæne>>
f.eks., <https://iplannet.childrenshope.org>.
- Indtast dine logindetaljer i **Login**-fanen, og klik på **LOG IN**.

BEMÆRK: Hvis du vil have adgang til yderligere dokumentation, skal du trykke på knappen **Help** øverst i **Origin Server Connection Portal**.

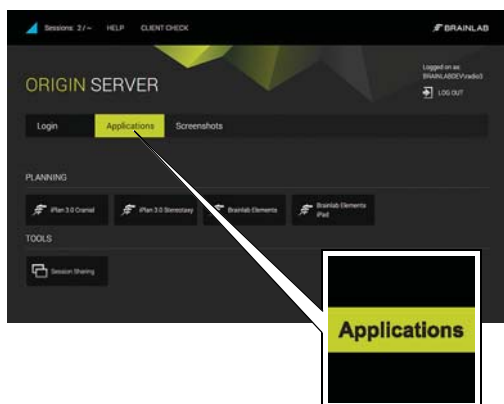

START ORIGIN SERVER

- Start **Origin Server** ved at klikke på den relevante programknap under fanen **Applications**.
- Foretag den relevante præoperative planlægning.



EKSPORT AF DATA

- Klik på **Export** for at eksportere dine planlagte data.
- Vent på, at dataene overføres.

Eksporten kan udføres med alle browsere og forbindelsestyper. Det gælder dog:

- Eksport via USB skal udføres med Internet Explorer i ActiveX-tilstand.
- For alle andre browsere, der bruger RDP-tilstand, skal der tilsluttes et USB-flashdrev, inden der oprettes forbindelse.
- Det er muligt at eksportere med HTML5, men kun hvis der er forudkonfigureret en netværksmappe.

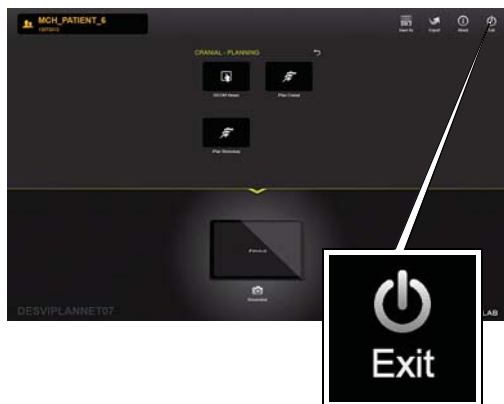

AFSLUT ORIGIN SERVER

- Vælg **Done** i programmet, når du er færdig.
- Dine planlagte data kan nu anvendes til patientbehandling.
- Vælg **Exit**.

AKTIVER SESSIONSDELING

Softwareversioner: Origin Server 1.1



START SESSIONSDELING

- Klik på **Session Sharing** under fanen **Applications**. Dialogboksen **Session Sharing** åbnes og viser en liste over alle aktive sessioner.

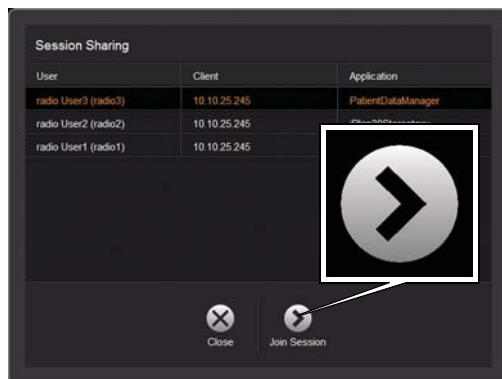

DELTAG I SESSION

- Vælg den ønskede session, og klik på **Join Session**.
- Accepter sessionen, når du bliver bedt om det.

BEMÆRK: Både sessionsejeren og gæstebrowseren kan nu anvende softwarens fulde funktionalitet og se alle trin, som den anden bruger udfører.



AFBRYD SESSION

- Når du vil forlade den delte session, skal du klikke på **Disconnect** nederst til højre på skærmen.

BEMÆRK: Når du afbryder forbindelsen, kører programmet stadig. Det lukkes ikke.

ORIGIN SERVER MED TABLETS

Softwareversioner: Origin Server 1.1



LOG PÅ

- Åbn din HTML5-kompatible browser.
- Naviger til **Origin Server** via webbrowseren på tablet-enheden. Standard adgang følger dette format: <https://<FQDNserver>.<hospitaldomæne>> f.eks., <https://iplanet.childrenshope.org>.
- Indtast dine logindetaljer i **Login**-fanen, og klik på **LOG IN**.

BEMÆRK: Der kræves trådløs adgang til serveren.

BEMÆRK: Brainlab anbefaler, at du bruger Safari.

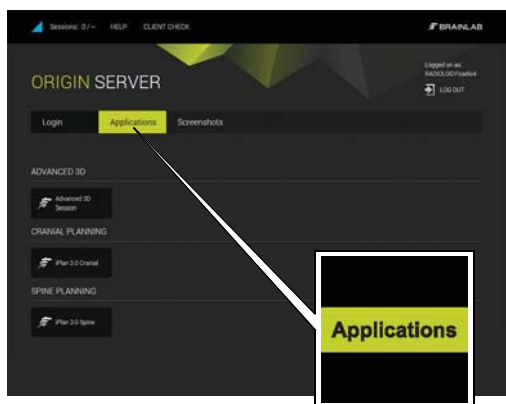

VÆLG PROGRAM

- Start f.eks. **Brainlab Elements iPad**.
- Start et program ved at klikke på det relevante program under fanen **Applications**.
- Foretag den relevante præoperative planlægning.

BEMÆRK: Brug ikke tablets til diagnosticeringsrelaterede formål. Brug kun tablets til informationsrelaterede formål.



TILFØJ TIL STARTSKÆRM - TRIN 1

- Vælg menuikonet ①. Menuen åbnes.
- Vælg ikonet Tilføj til startskærm ②.

BEMÆRK: Det anbefales at benytte **Origin Server** i fuld skærm for at få den optimale visning. Hvis du tilføjer serverens URL-adresse til startskærmen sikrer du, at **Origin Server** åbner i fuld skærm, hver gang den åbnes.

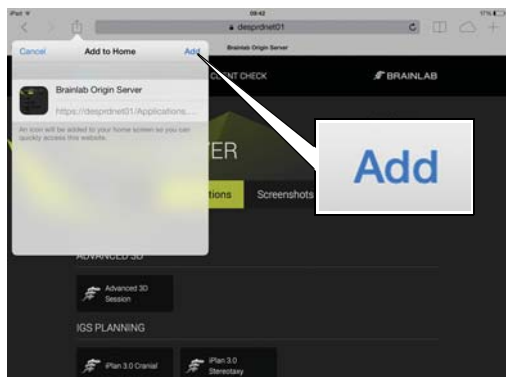

TILFØJ TIL STARTSKÆRM - TRIN 2

- Vælg **Tilføj** fra dialogen. Der tilføjes et ikon til din startskærm.



START ORIGIN SERVER

- Start **Origin Server** ved at vælge det ikon, du oprettede på startskærmen.

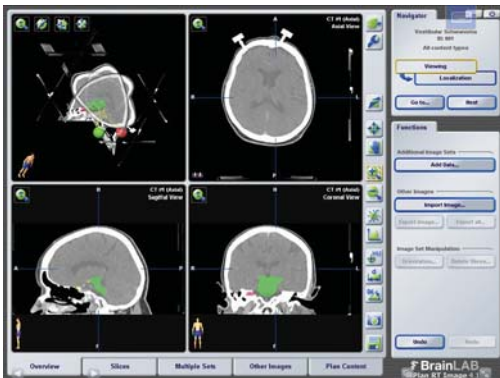

VISNING

- Det anbefales at bruge en browser, der kan køre i fuldskræmstilstand.

BEMÆRK: Den præcise visningsfunktionalitet er afhængig af browseren, og den valgte applikation passer muligvis ikke altid nøjagtigt til skærmens størrelse.

BEMÆRK: Du må ikke navigere tilbage og fremad under kirurgiplanlægning.

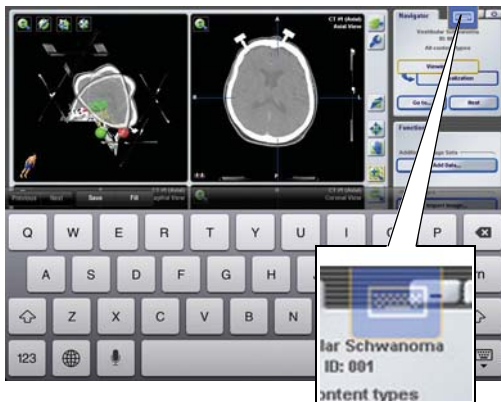

AKTIVÉR TASTATURET

- Aktivér tastaturet ved at vælge tastaturikonet fra skabelonmenuen.

BEMÆRK: Den præcise funktionalitet er afhængig af browseren.

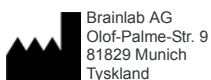

OPHAVSRET:

Denne vejledning indeholder oplysninger, der er beskyttet af ophavsret. Ingen del af denne vejledning må gengives eller oversættes uden udtrykkelig, skriftlig tilladelse fra Brainlab.

Dokumentrevision: 1.0
Artikelnummer: 60917-10DA

ANSVAR:

Denne vejledning kan ændres uden varsel og udgør ikke nogen forpligtelse for Brainlab.

Yderligere oplysninger findes i afsnittet "Ansvarsbegrænsning" i Brainlabs generelle salgsbetingelser.

