

AAN DE SLAG

Softwareversies: Content Manager 2.x, Patient Selection 4.x

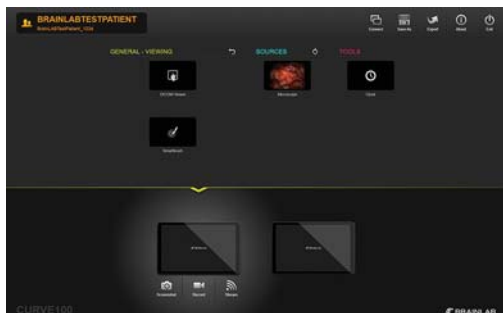

DE SOFTWARE OPSTARTEN

- Log in op uw systeem.
- Een toepassingspictogram selecteren om te starten.

OPMERKING. Indien er vooraf geconfigureerde workflows zijn geïnstalleerd, wordt een selectiescherm geopend na het opstarten.

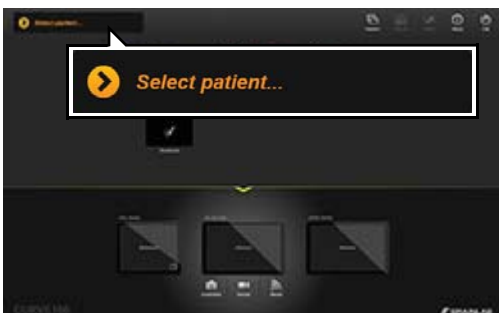

STAP 1

- Kies **Select patient...** op het hoofdscherm van **Content Manager**.
De patiëntenlijst wordt geopend.

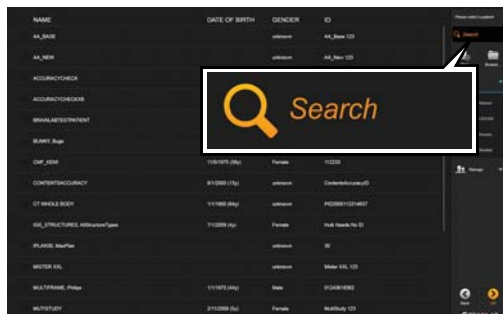

STAP 2

- Vul in het zoekveld de naam van de patiënt of de identificerende informatie in.

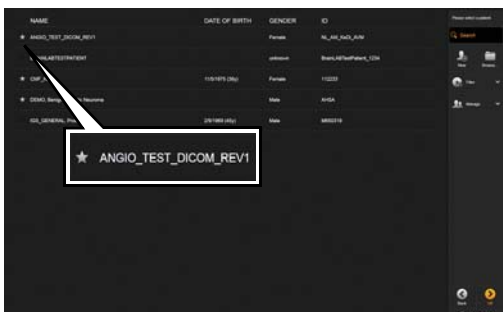

STAP 3 (OPTIONEEL)

- Markeer patiënten met een sterretje om later te bekijken.
De patiëntgegevens worden vervolgens in het systeem ingelezen.
De patiënt blijft gemarkeerd totdat de sessie wordt gesloten.

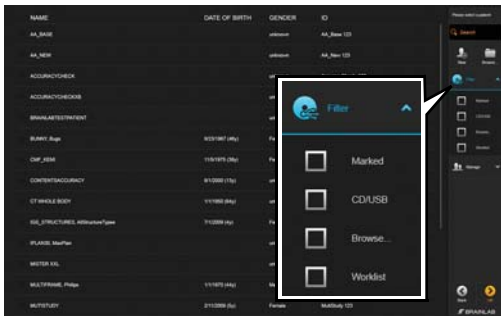

STAP 4 (OPTIONEEL)

- Selecteer een selectieveld om te zoeken naar de beschikbare mogelijkheden voor opslag:
 - **Marked**: eerder geselecteerde patiënten die in de huidige sessie gemarkeerd zijn.
 - **CD/USB**: gegevens die zich bevinden op geplaatste CD/USB-schijf.
 - **Browse...**: selecteer gegevens van uw bestandssysteem.
 - **Worklist**: alleen patiënten die vermeld staan op de apparaatwerklijst.

OPMERKING. De filterlijst kan wijzigen, afhankelijk van apparaat en systeemconfiguratie.

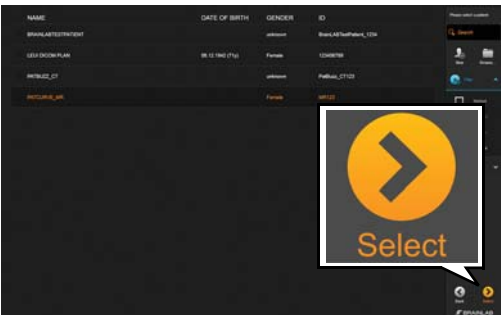

STAP 5

- Selecteer de gewenste patiënt uit de patiëntenlijst. De patiënt wordt gemarkeerd.
- Kies **Select**. De patiëntgegevens worden geladen.

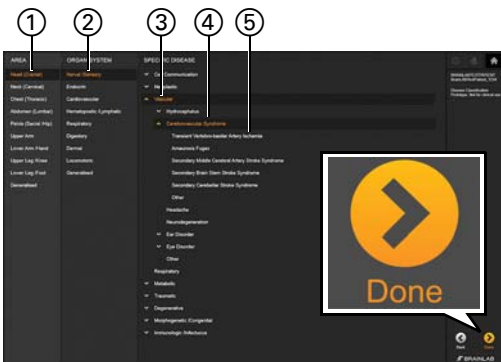

STAP 6

Afhankelijk van de workflow kan worden gevraagd een ziekteclassificatie te selecteren.

- Selecteer het deel van het lichaam ①.
- Selecteer het orgaansysteem ②.
- Selecteer het specifieke ziekte type ③.
- Selecteer de specifieke ziekte categorie ④.
- Optioneel: selecteer de specifieke ziekte ⑤.
- Selecteer **Done**.

SELECTIE VAN PATIËNTGEGEVENS

Softwareversies: Content Manager 2.x, Patient Selection 4.x

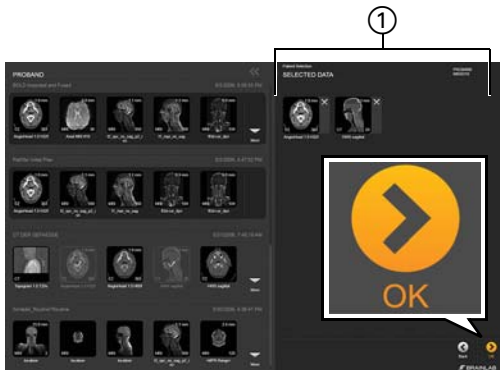

EEN ONDERZOEK LADEN OM TE BEKIJKEN

Een onderzoek (individuele beelden met een lichtgrijs kader) bevat DICOM-gegevens van beeldvormingsbronnen.

- Selecteer aan de linkerkant de individuele beelden. De beelden worden weergegeven onder **Selected Data** ①.
- Selecteer **OK**.

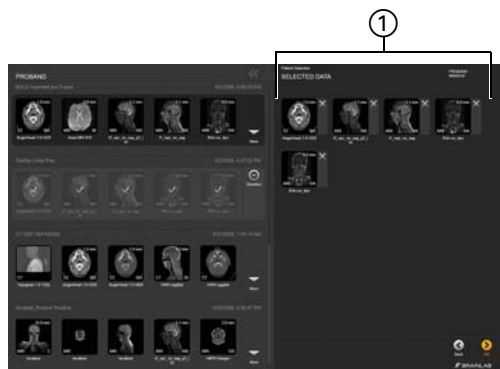

EEN PLAN LADEN OM TE BEKIJKEN

Een plan (met een donkergrijs kader) bestaat uit beeldgegevens die geprepareerd of gepland zijn met software van Brainlab.

- Selecteer aan de linkerkant een afbeelding met een donkergrijs kader. Alle beelden van het plan worden weergegeven onder **Selected Data** ①.
- Selecteer **OK**.



BEELDEN DESELECTEREN

- Deselecteer alle beelden van een plan door het kiezen van **Deselect**.
- Individuele beelden kunnen ook worden gedeselecteerd door het kiezen van de **X** naast het beeld.

Gedeselecteerde beelden zijn niet meer beschikbaar voor softwareapplicaties.

NIEUWE PATIËNTEN TOEVOEGEN

Softwareversies: Content Manager 2.x, Patient Selection 4.x



STAP 1

- Kies **Select patient...** op het hoofdscherm van **Content Manager**.
De patiëntenlijst wordt geopend.

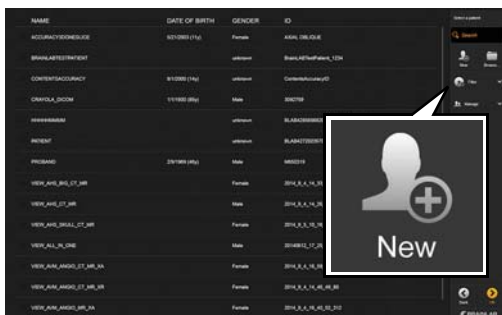

STAP 2

- Selecteer **New** in het menu.



STAP 3

- Voer de patiëntnaam, geboortedatum, het geslacht en de ID in.
- Selecteer **Done**.
De nieuwe patiënt wordt opgeslagen en geselecteerd.

OPSLAAN, EXPORTEREN EN AFSLUITEN

Softwareversies: Content Manager 2.x, Patient Selection 4.x



EEN PLAN OPSLAAN

- Selecteer na het aanbrengen van wijzigingen aan patiëntgegevens **Save** of **Save as** op het hoofdscherm van **Content Manager**.
- Het dialoogvenster **Save as Plan** ① wordt geopend.
- Selecteer desgewenst de naam van het plan om deze te wijzigen ②.
- Selecteer **Save** ③.

OPMERKING. De beschikbaarheid van Save is afhankelijk van de workflow.

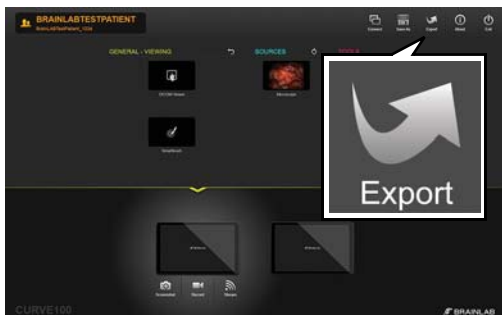

GEGEVENS EXPORTEREN - STAP 1

- Selecteer **Export** op het hoofdscherm.



GEGEVENS EXPORTEREN - STAP 2

- Selecteer de gegevens die u wilt exporteren. Alleen gegevenssets met een oranje kader worden geëxporteerd.
- Selecteer **Export** onderaan het scherm.

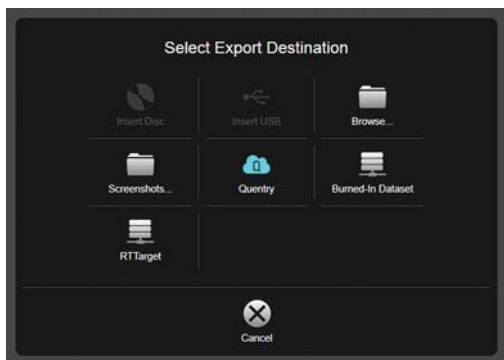

MOGELIJKE BESTEMMINGEN OM NAAR TE EXPORTEREN

- **CD/DVD**-opslag.
- **USB**-opslag.
- Vooraf geconfigureerde netwerklocatie.
- **Browse...**: selecteer een map in Windows explorer (Windows Verkenner).
- Uploaden naar **Quentry**-account.
- Sla DICOM **Burned-In**-gegevensverzamelingen op uw lokale schijf op.
- DICOM RT netwerkopslag.

OPMERKING. Er kunnen andere bestemmingen beschikbaar zijn, onderhevig aan de systeemconfiguratie.

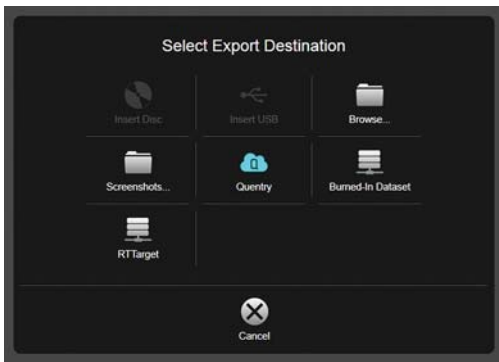

GEPLANDE INHOUD EXPORTEREN

Inhoud die wordt gemaakt met Brainlab planningssoftware wordt automatisch geconverteerd naar het Geavanceerd Bestandsformaat na exporteren om verdere planning met iPlan-software mogelijk te maken.

OPMERKING. Objecten die worden geselecteerd voor exporteren worden opnieuw bepaald volgens de originele resolutie en richting van de originele beeldenset die is gebruikt om de structuren uit te lijnen. Bekijk daarom de geëxporteerde structuren nauwkeurig, omdat het volume en/of de vorm kunnen wijzigen.



BURNED-IN GEGEENSVERZAMELINGEN EXPORTEREN

- Selecteer DICOM **Burned-In** Exporteren om de contouren van een gesegmenteerd object permanent in een DICOM MR beeldreeksen te integreren.

OPMERKING. Structuren onder de **Burned-In**-contour kunnen later niet worden geopend. Gebruik **Burned-In**-beeldreeksen alleen in combinatie met de originele MR beeldreeksen.

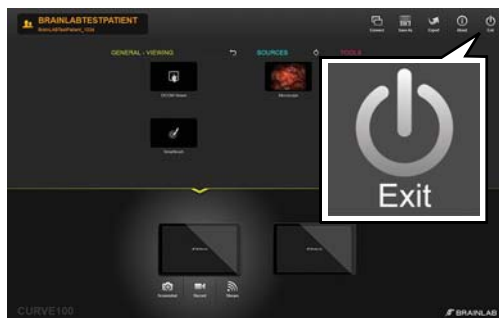

DE SOFTWARE AFSLUITEN

- Selecteer **Exit** op het hoofdscherm.
- Afhankelijk van uw systeem zorgt het indrukken van **Exit** ervoor dat:
 - de software wordt afgesloten, of
 - de opties voor **Exit** worden geopend.

OPMERKING. Het selecteren van **Exit** op planningsstations en systemen van derden sluit de software af zonder dialoogvenster.

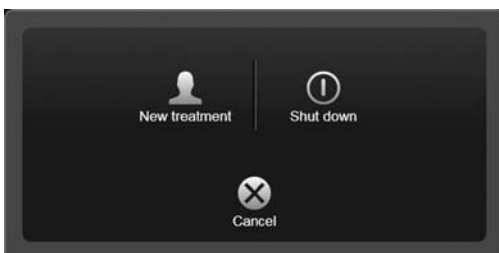

AFSLUIT-OPTIES

- **New treatment:** logt de huidige gebruiker uit en opent een nieuwe behandeling.
- **Shut down:** sluit het systeem af.
- **Cancel:** keert terug naar de huidige behandeling.

OPMERKING. **Buzz**-systemen bevat hier een heropstartoptie.



AUTEURSRECHT:

Deze handleiding bevat auteursrechtelijk beschermde informatie. Niets uit deze handleiding mag worden vervoelvoudigd of vertaald zonder de uitdrukkelijke schriftelijke toestemming van Brainlab.

Documentversie: 1.2

Artikelnummer: 60910-99NL

AANSPRAKELIJKHEID:

Deze handleiding kan zonder kennisgeving worden gewijzigd en verplicht Brainlab tot niets.

Raadpleeg voor meer informatie het hoofdstuk over beperkingen van aansprakelijkheid in de standaard verkoopvoorwaarden van Brainlab.

