

ARBETSFLÖDE I IPLAN NET

Mjukvaruversioner: iPlan Net 3.x

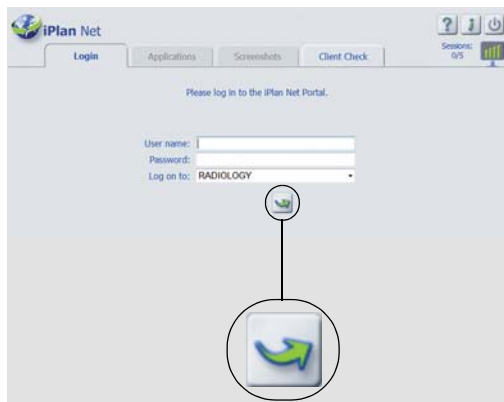

STEG 1

- Öppna din webbläsare.
- Lägg till URL:en för **iPlan Net** (t.ex. <https://iplannet>).
- På fliken **Login** anger du ditt användarnamn och lösenord och klickar på ikonen **Login**.
- Du ansluts nu till **iPlan Net**-portalen.



OBS: För att komma åt ytterligare dokumentation trycker du på **Help**-knappen överst i **iPlan Net Connection Portal**.

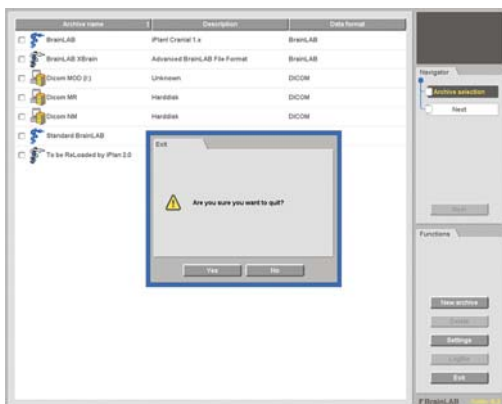

STEG 2A (OM TILLÄMPLIGT)

- Om dataöverföringen inte är integrerad i din **iPlan**-version väljer du relevant **PatXfer**-applikation och fortsätter med hjälp av programvaran att konvertera patientdata från DICOM- till Brainlab-format.
- Avsluta **PatXfer** på rätt sätt genom att trycka på **Exit** följt av **OK** i dialogrutan som visas.

OBS: Eftersom bara en användare i taget kan använda **PatXfer**, måste du avsluta **PatXfer** på rätt sätt när du har gjort en lyckad dataöverföring.



STEG 2B (OM TILLÄMPLIGT)

- Sätt in ett USB-minne i USB-porten på datorn **innan** du öppnar **iPlan**.

OBS: Om du ska exportera till en plats i nätverket kan du hoppa över detta steg och gå direkt till steg 3.



STEG 3

- Starta **iPlan** genom att klicka på relevant **iPlan**-applikationsknapp på fliken **Applications**.
- Gör relevant preoperativ planering.

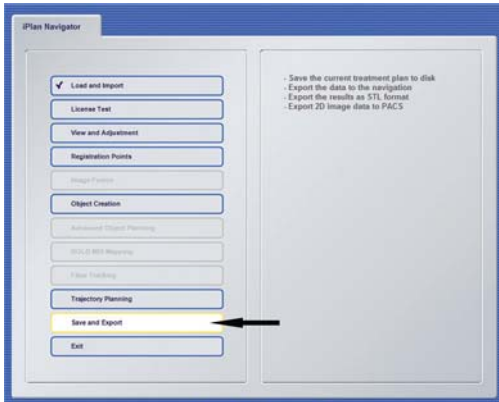

STEG 4 (MED INTERNET EXPLORER)

- Välj din exportplats i **iPlan**-programvaran och exportera dina planerade data.
- Vänta tills alla data överförts utan problem.

OBS: USB-export går bara att göra med Internet Explorer. Vid HTML5-baserade anslutningar med andra webbläsare än Internet Explorer, bör du exportera via nätverket till slutbehandlingsenheten eller lagringsplatsen.

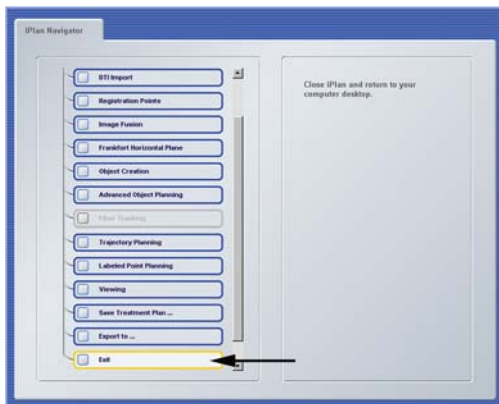

STEG 5

- Avsluta **iPlan** genom att välja **Exit** i **iPlan Navigator** (klicka inte på X för att stänga fönstret).
- Ta bort USB-minnet från datorn (om tillämpligt).
- Dina planeringsdata kan nu användas för patientbehandling.

DELAD SESSION

Mjukvaruversioner: iPlan Net 3.x

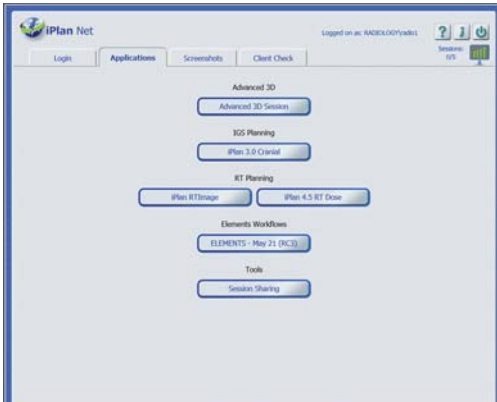

STEG 1

- Klicka på **Session Sharing** på fliken Applications.

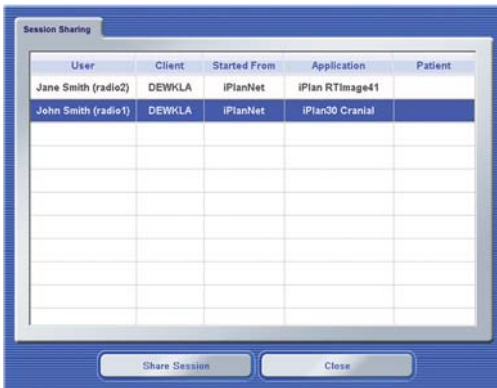

STEG 2

- Dialogrutan **Session Sharing** öppnas och alla aktiva sessioner visas på en lista.
- Välj den session som krävs och klicka på **Share Session**.

OBS: Avancerade 3D-sessioner finns inte med på listan och kan inte delas.

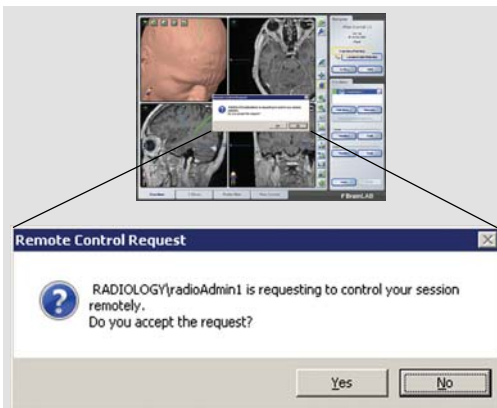

STEG 3

- För att acceptera sessionsdelning måste sessionsägaren klicka på **Yes** i dialogrutan med auktoriseringsmeddelandet.
- Vald session öppnas.

OBS: Både sessionsägaren och gäst användaren kan nu använda programvarans alla funktioner och se alla steg som görs av den andra användaren.

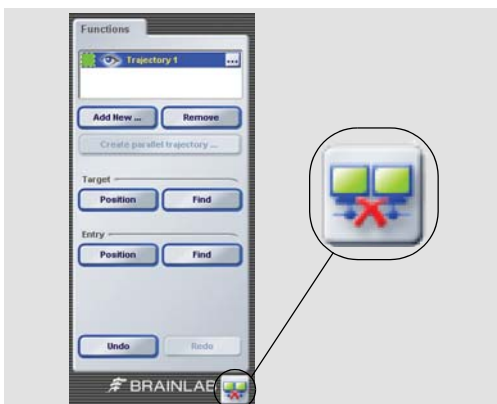

STEG 4

- Om du vill lämna den delade sessionen klickar du på knappen **Disconnect** längst ner till höger på skärmen.

OBS: När du kopplar från stängs inte applikationen. Du lämnar bara den delade sessionen.

ANSLUTNING MED SURFPLATTA

Mjukvaruversioner: iPlan Net 3.x



STEG 1

- Navigera till **iPlan Net**-servern med surfplattens webbläsare.
- Välj sedan knappen **Help** enligt bilden.
- Ange alternativt URL:en för **iPlan Net** (t.ex. <https://iplannet/help.aspx>).

OBS: Trådlös åtkomst till servern krävs.

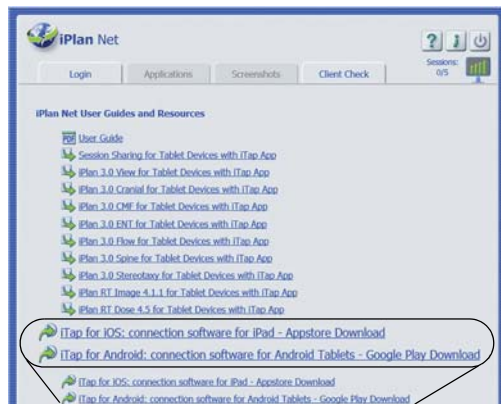

STEG 2 (LADDA NER iTAP-APPEN)

- Ladda ner **iTap**-appen, klicka på antingen:
 - **iTap for iOS: connection software for iPad - Appstore Download** eller
 - **iTap for Android: connection software for Android Tablets - Google Play Download.**

OBS: Anslutningen stöder bara surfplattenheter där skärmapplösningen är minst 1 024 x 768.

Användning med mindre enheter, t.ex. smarta mobiler, stöds alltså inte.



STEG 3

- Efter att du laddat ner **iTap**-appen behöver du skapa bokmärken.
- För att göra detta bläddrar du fram bokmärken genom att välja knappen **Help** enligt bilden.

OBS: Du behöver skapa bokmärken för att lagra applikationsanslutningar för senare användning.

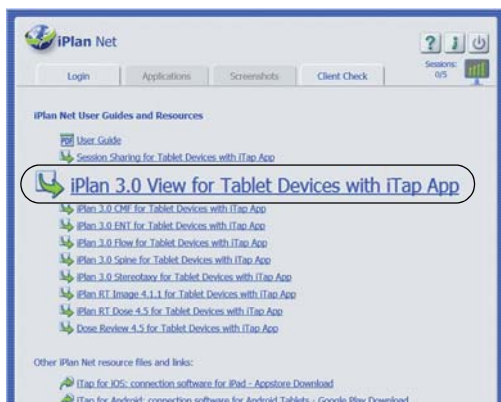

STEG 4

- Skapa bokmärken genom att klicka på länken för **iPlan**-applikationen som du tänker använda med din surfplatta (t.ex. **iPlan 3.0 View for Tablet Devices with iTap App**).
- Bokmärket skapas.

OBS: Länkar/bokmärken kan bara starta licensierade applikationer på servern.



STEG 5

- Starta önskad applikation genom att välja den från menyn **Bookmarks**.
- Tryck på **Connect**.
- Fönstret **Logon** öppnas.

OBS: Android-användare väljer bara **Bookmark**.

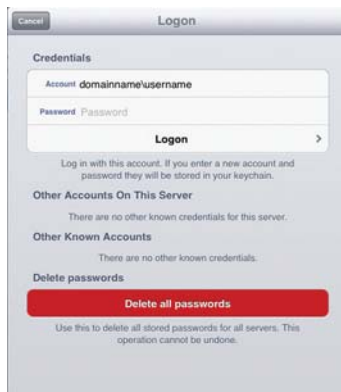

STEG 6

- Ange **Logon Credentials** (Inloggningsuppgifter) för användarnamn, lösenord och domän (namn).
- Den valda planeringsapplikationen öppnas.



YTTERLIGARE INFORMATION

- För att säkerställa en säker och effektiv anslutning till **iPlan Net**, bör standardinställningarna inte ändras.

OBS: Eventuella ändringar av den fördefinierade konfigurationen är slutanvändarens ansvar.

OBS: Att ändra skärmupplösningen från dess standard på 32 bitar leder till felaktig bildkvalitet.



YTTERLIGARE INFORMATION

OBS: **iTap** är en applikation från tredje part. Användaren bör se vidare information i tillverkarens användarhandbok och tänka på att gränssnittet kan variera med kommande versioner.

INFORMATION OM TILLVERKAREN:

Brainlab AG
Kapellenstr. 12, 85622 Feldkirchen, Germany

Europa, Afrika, Asien, Australien: +49 89 99 15 68 44
USA och Kanada: +1 800 597 5911
Japan: +81 3 3769 6900
Latinamerika: +55 11 33 55 33 70
Frankrike: +33-800-67-60-30

E-post: support@brainlab.com

UPPHOVSRÄTT:

Denna handbok innehåller patentskyddad information skyddad av upphovsrättslagen. Ingen del av denna handbok får reproduceras eller översättas utan uttryckligt skriftligt tillstånd från Brainlab.

Dokumentrevision: 1.0
Artikelnummer: 60910-85SV

ANSVAR:

Denna handbok kan komma att ändras utan förvarning och utgör inga förpliktelser för Brainlab.

För ytterligare information, se avsnittet "Ansvarsbegränsning" i Brainlabs Standardvillkor och Försäljningsvillkor.

