

# SCHEMAT POSTĘPOWANIA iPLAN NET

Wersje oprogramowania: iPlan Net 3.6

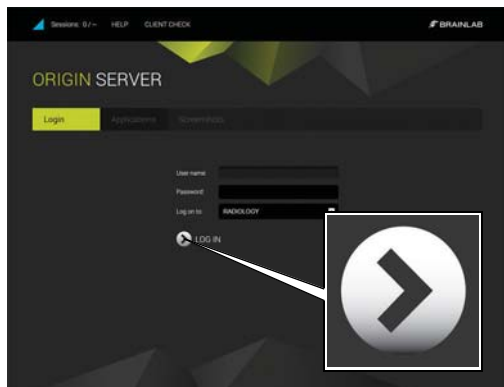

## KROK 1

- Otworzyć przeglądarkę.
- Wpisać adres URL **iPlan Net** (np. <https://iplan.net>).
- W zakładce **Login** wprowadzić swoją nazwę użytkownika i hasło. Kliknąć **LOG IN**.  
Teraz użytkownik jest połączony z portalem **iPlan Net**.

HELP

**UWAGA:** Aby uzyskać dostęp do dodatkowej dokumentacji, wcisnąć przycisk **Help** na górze **iPlan Net Connection Portal**.

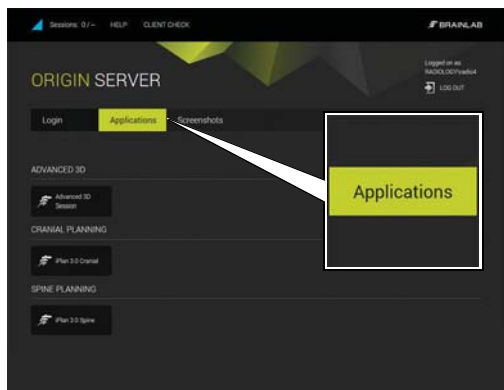

## KROK 2

- Uruchomić **iPlan**, klikając odpowiedni przycisk aplikacji **iPlan** w zakładce **Applications**.
- Wykonać odpowiednie planowanie przedoperacyjne.

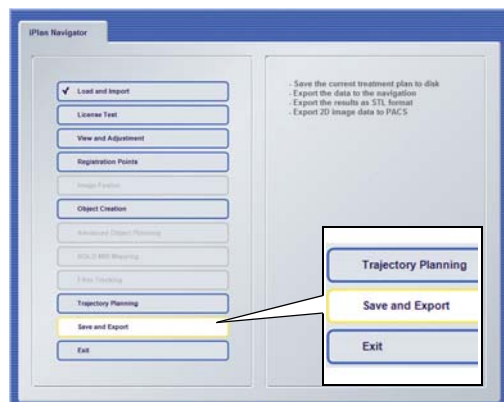

## KROK 3 (Z WYKORZYSTANIEM PRZEGLĄDARKI INTERNET EXPLORER)

- Wybrać lokalizację eksportu w oprogramowaniu **iPlan** i wyeksportować zaplanowane dane.
- Począkać, aż dane zostaną pomyślnie przesłane.

**UWAGA:** Eksport przez łącze USB jest możliwy wyłącznie z wykorzystaniem przeglądarki Internet Explorer. W przypadku połączeń HTML5 z wykorzystaniem przeglądarek innych niż Internet Explorer należy wykonać eksport przez sieć do końcowego urządzenia terapeutycznego lub lokalizacji przechowywania.

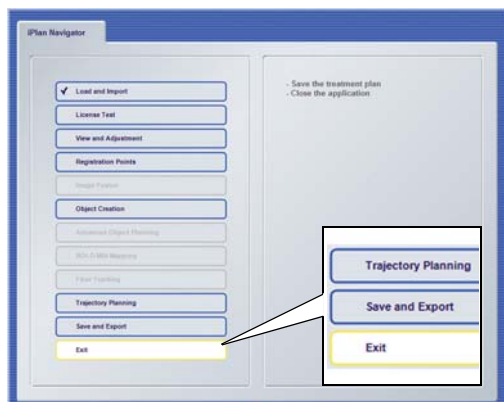

## KROK 4

- Wyjść z **iPlan**, wybierając **Exit** w **iPlan Navigator** (nie klikać X, aby zamknąć okno).
- Wyjąć pamięć przenośną USB z komputera (jeśli dotyczy).
- Zaplanowane dane mogą teraz zostać wykorzystane do leczenia pacjenta.



# SESSION SHARING

Wersje oprogramowania: iPlan Net 3.6

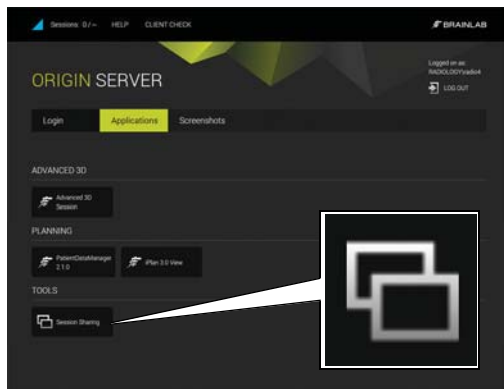

## KROK 1

- Kliknąć **Session Sharing** w zakładce **Applications**. Otwiera się okno dialogowe **Session Sharing** z listą wszystkich otwartych sesji.

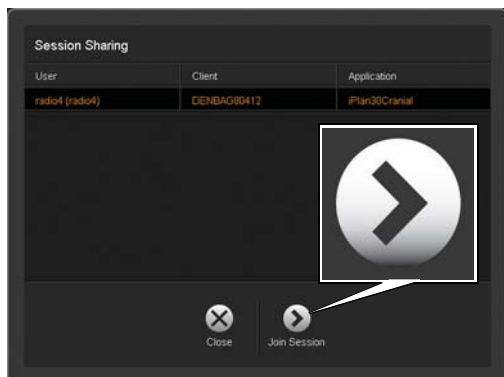

## KROK 2

- Należy wybrać żądaną sesję i kliknąć **Join Session**.  
**UWAGA:** Zaawansowane sesje 3D nie są wymienione i nie mogą być udostępniane.

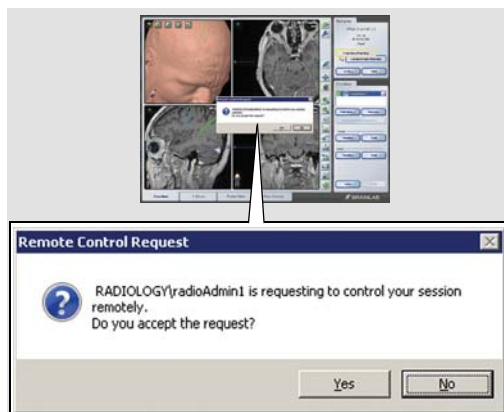

## KROK 3

- Aby zaakceptować udostępnianą sesję, właściciel sesji musi kliknąć **Yes** (Tak) w oknie dialogowym autoryzacji.
- Wybrana sesja jest otwarta.
- UWAGA:** Zarówno właściciel sesji, jak i gość mogą teraz korzystać z wszystkich funkcji oprogramowania i widzieć wszystkie kroki wykonywane przez drugiego użytkownika.



## KROK 4

- Aby opuścić udostępnioną sesję, kliknąć przycisk **Disconnect** po prawej stronie na dole ekranu.
- UWAGA:** Po rozłączeniu aplikacja nie zostanie zamknięta. Użytkownik po prostu opuści udostępnioną sesję.



# ŁĄCZNOŚĆ NA TABLECIE

Wersje oprogramowania: iPlan Net 3.6

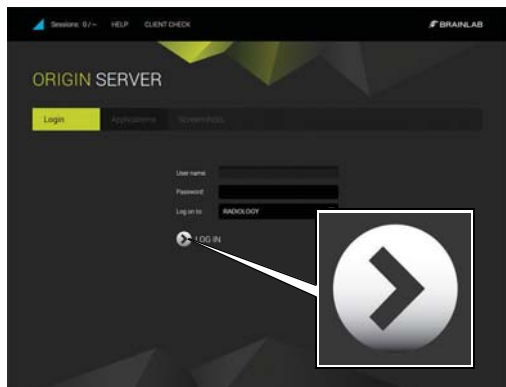

## LOG-IN

- Otworzyć przeglądarkę zgodną z HTML5.
- Przejść do serwera **iPlan Net**, używając przeglądarki zainstalowanej na tablecie.
- Wpisać adres URL **iPlan Net** (np. <https://iplannet/help.aspx>).
- W zakładce **Login** wprowadzić swoją nazwę użytkownika i hasło. Kliknąć **LOG IN**.

Teraz użytkownik jest połączony z portalem **iPlan Net**.

**UWAGA:** Wymagany jest bezprzewodowy dostęp do serwera.

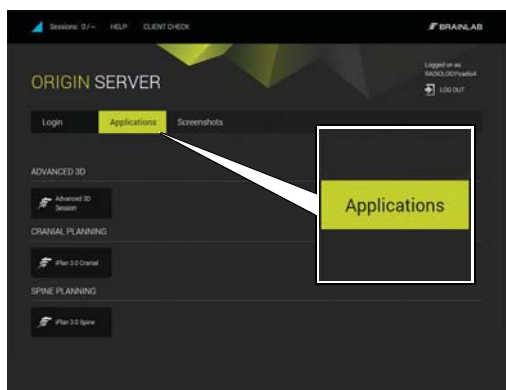

## WYBÓR APLIKACJI

- Uruchomić **iPlan**, klikając odpowiedni przycisk aplikacji **iPlan** w zakładce **Applications**.
- Wykonać odpowiednie planowanie przedoperacyjne.

**UWAGA:** Tablety powinny być wykorzystywane wyłącznie w celach informacyjnych i nie należy wykorzystywać ich do celów diagnostycznych.



## DODAWANIE NA EKRANIE GŁÓWNYM POZYCJI iPLAN NET – KROK 1

- Wybrać ikonę menu ①.
- Otworzy się okno Menu.
- Wybrać ikonę Add to Home Screen (Dodaj do ekranu głównego) ②.

**UWAGA:** Aby optymalizować wyświetlanie, zaleca się przeglądanie **iPlan Net** w trybie pełnego ekranu. Dodanie adresu URL serwera do ekranu głównego, zapewnia otwarcie **iPlan Net** za każdym razem w trybie pełnego ekranu.

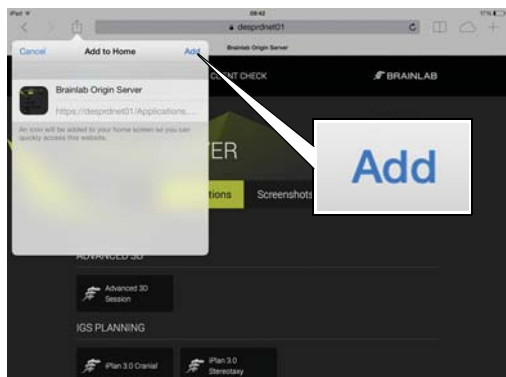

## DODAWANIE NA EKRANIE GŁÓWNYM POZYCJI iPLAN NET – KROK 2

- Wybrać w oknie dialogowym opcję **Add** (Dodaj).  
Ikona zostanie dodana do ekranu głównego.



## URUCHAMIANIE iPLAN NET

- Uruchomić **iPlan Net**, wybierając utworzoną ikonę na ekranie głównym.

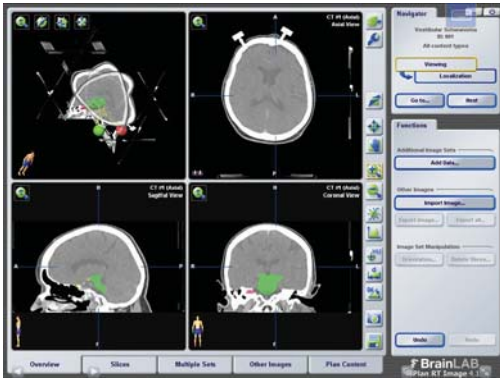

## PRZEGLĄDANIE

- Zalecane jest używanie przeglądarek obsługujących tryb pełnego ekranu.

**UWAGA:** Funkcja dokładnego wyświetlania w zależy od przeglądarki, a wybrana aplikacja może nie zawsze pasować dokładnie do wielkości ekranu.

**UWAGA:** Podczas planowania operacji nie należy nawigować wstecz i do przodu.

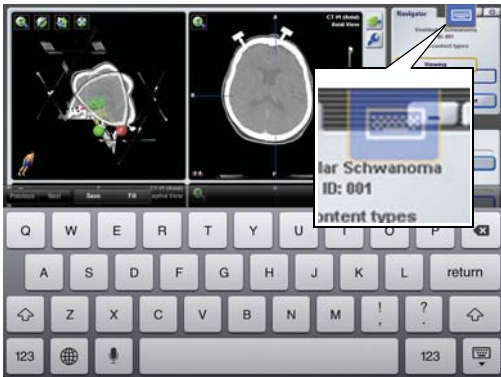

## UZYSKIWANIE DOSTĘPU DO KLAWIATURY

- Aktywować klawiaturę, wybierając ikonę klawiatury z menu nakładanego.

**UWAGA:** Dokładna funkcjonalność zależy od przeglądarki.

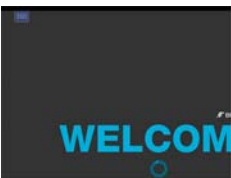

## KORZYSTANIE Z APLIKACJI ELEMENTS NA URZĄDZENIU iPad

Ekran startowy aplikacji Brainlab Elements jest większy niż fizyczny ekran urządzenia iPad.

Po uruchomieniu elementu należy użyć akcji szczypania, aby pomniejszyć widok aplikacji.

### PRAWA AUTORSKIE:

Niniejsza instrukcja obsługi zawiera informacje chronione przez prawa autorskie. Kopiowanie i tłumaczenie jakiegokolwiek fragmentu instrukcji bez pisemnego zezwolenia firmy Brainlab jest zabronione.

Wydanie dokumentu: 1.4  
Numer artykułu: 60918-01PL

### ODPOWIEDZIALNOŚĆ:

Informacje zawarte w tej instrukcji mogą być zmieniane bez uprzedzenia i nie stanowią jakiegokolwiek zobowiązania firmy Brainlab.

Informacje dodatkowe – patrz część „Ograniczenie odpowiedzialności” Standardowych Warunków Sprzedaży firmy Brainlab.

