

# ARBEIDSFLYTT I IPLAN NET

Programvareversjoner: iPlan Net 3.6

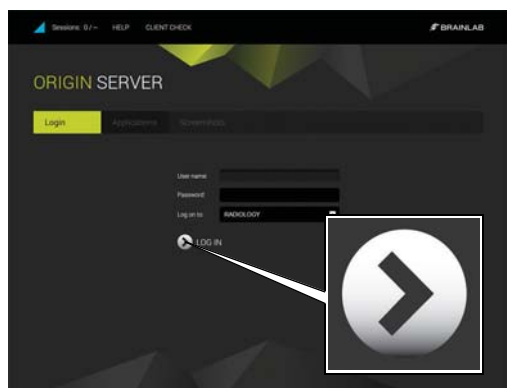

## TRINN 1

- Åpne nettleseren.
- Angi URL-en til **iPlan Net** (f.eks. <https://iplannet>).
- I fanen **Login** oppgir du brukernavn og passord og klikker på **LOG IN**.  
Du er nå tilkoblet **iPlan Net**-portalen.

HELP

**MERK.** For å få tilgang til ytterligere dokumentasjon trykker du på knappen **Help** øverst i **iPlan Net Connection Portal**.

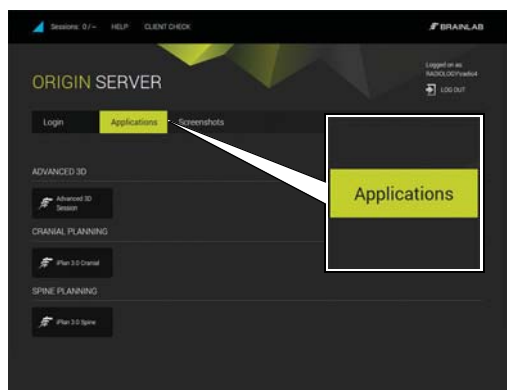

## TRINN 2

- Start **iPlan** ved å klikke på relevant **iPlan**-applikasjonsknapp i fanen **Applications**.
- Utfør relevant preoperativ planlegging.

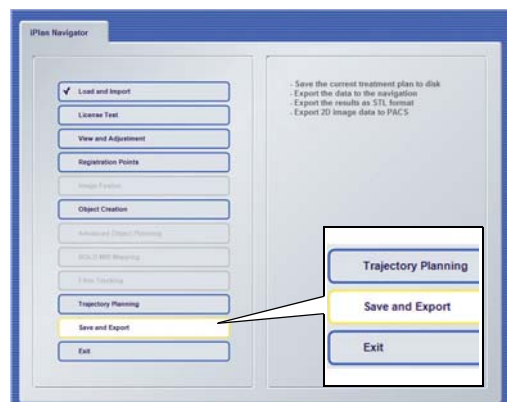

## TRINN 3 (VED BRUK AV INTERNET EXPLORER)

- Velg din eksportplassering i **iPlan**-programvaren og eksporter de planlagte dataene.
- Vent til alle data er overført.

**MERK.** USB-eksport er kun mulig med Internet Explorer. Ved HTML5-baserte tilkoblinger med andre nettlesere enn Internet Explorer bør du eksportere via nettverket til sluttbehandlingsenheten eller lagringsplassen.

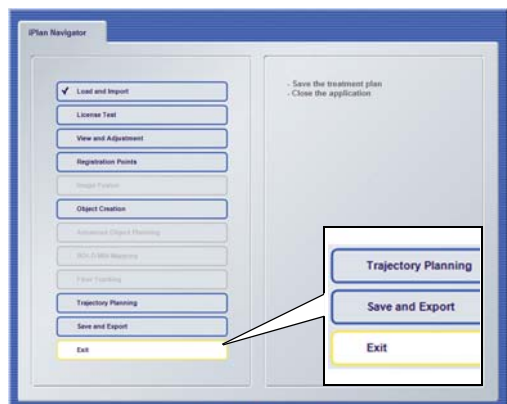

## TRINN 4

- Avslutt **iPlan** ved å velge **Exit** i **iPlan Navigator** (ikke klikk X for å lukke vinduet).
- Ta USB-minnet ut av datamaskinen (hvis aktuelt).
- Dine planleggingsdata kan nå brukes for pasientbehandling.



# ØKTDELING

Programvareversjoner: iPlan Net 3.6

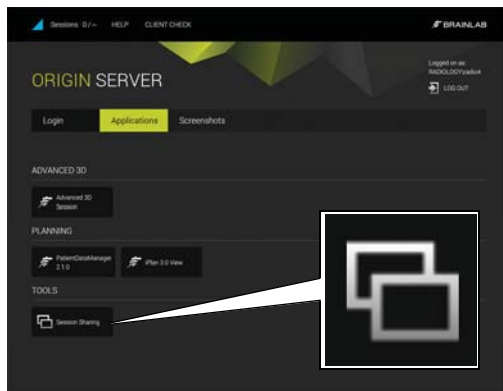

## TRINN 1

- Klikk på **Session Sharing** i fanen **Applications**. Dialogboksen **Session Sharing** åpnes og lister opp alle aktive økter.

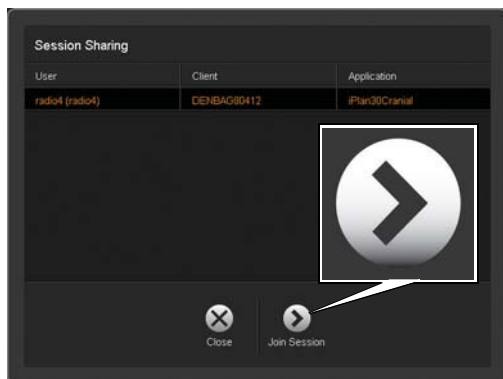

## TRINN 2

- Velg den ønskede økten og klikk på **Join Session**. **MERK.** Avanserte 3D-økter er ikke opplistet og kan ikke deles.

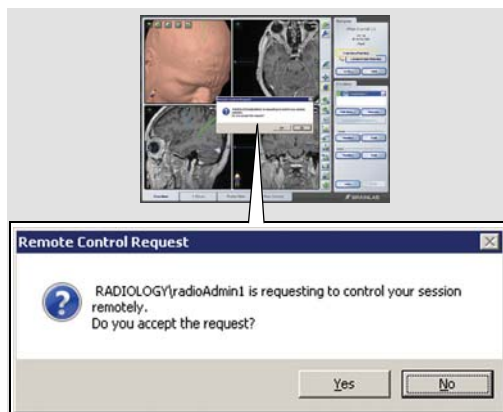

## TRINN 3

- For å godkjenne øktdeling må økteieren klikke på **Yes (Ja)** i dialogboksen som ber om godkjenning.
- Den valgte økten åpnes.

**MERK.** Både økteieren og gjestebrukeren kan nå bruke alle funksjonene i programvaren og se alle trinn som utføres av den andre brukeren.



## TRINN 4

- For å forlate den delte økten klikker du på knappen **Disconnect** nederst til høyre på skjermen.

**MERK.** Når du kobler fra, lukkes ikke applikasjonen. Du forlater i stedet bare den delte økten.



# TILKOBLING MED NETTBRETT

Programvareversjoner: iPlan Net 3.6

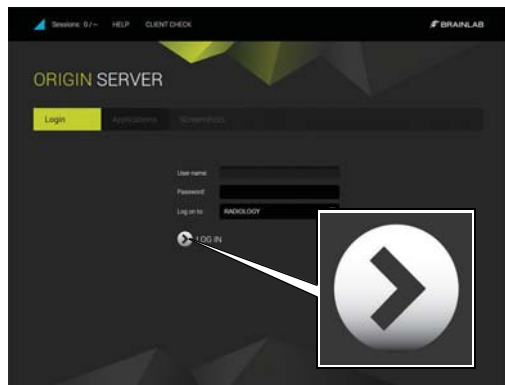

## LOGG INN

- Åpne den HTML5-kompatible nettleseren.
- Naviger til **iPlan Net**-serveren ved hjelp av nettleseren på nettbrettet.
- Angi URL-en til **iPlan Net** (f.eks. <https://iplannet/help.aspx>).
- I fanen **Login** oppgir du brukernavn og passord og klikker på **LOG IN**.  
Du er nå tilkoblet **iPlan Net**-portalen.

**MERK.** Trådløs tilkobling til serveren er nødvendig.

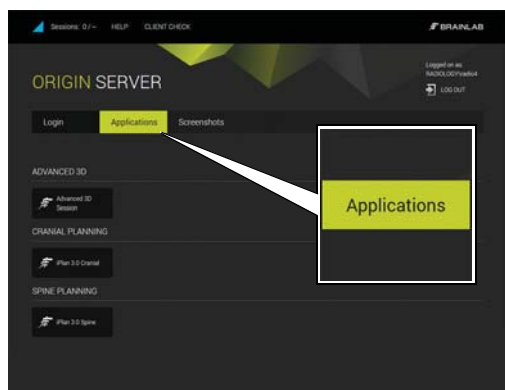

## VELG PROGRAM

- Start **iPlan** ved å klikke på relevant **iPlan**-applikasjonsknapp i fanen **Applications**.
- Utfør relevant preoperativ planlegging.

**MERK.** Nettbrettet skal kun være til informasjon og ikke brukes til noen diagnostiske formål.

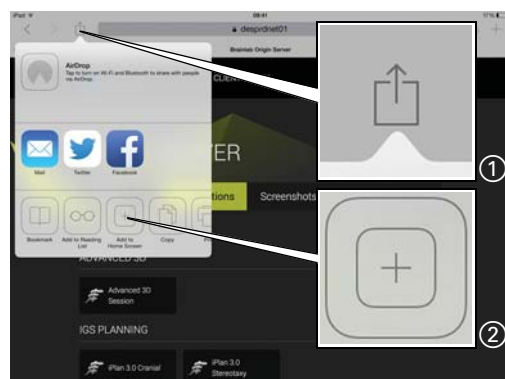

## LEGG TIL IPLAN NET PÅ STARTSKJERMEN - TRINN 1

- Velg menyikonet ①. Menyen åpnes.
- Velg ikonet Add to Home Screen (Legg til på startskjermen) ②.

**MERK.** For optimalisert visning anbefales det å vise **iPlan Net** i fullskjermmodus. Det å legge til serverens URL på startskjermen sikrer at **iPlan Net** åpnes i fullskjermmodus hver gang.

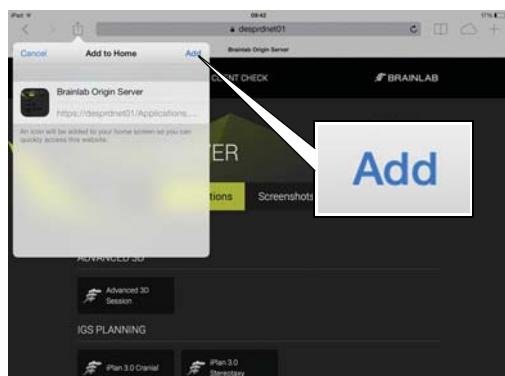

## LEGG TIL IPLAN NET PÅ STARTSKJERMEN - TRINN 2

- Velg **Add** (Legg til) i dialogboksen. Det legges til et ikon på startskjermen.



## START iPLAN NET

- Start **iPlan Net** ved å velge ikonet du opprettet på startskjermen.

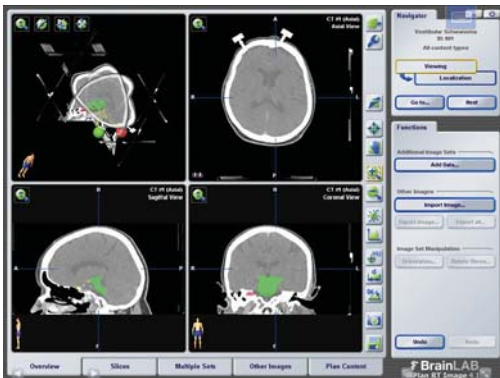

## WISE

- Det anbefales å bruke nettlesere som er kompatible med fullskjermvisning.

**MERK.** Nøyaktig visningsfunksjonalitet er nettleseravhengig, og den valgte applikasjonen passer ikke akkurat nøyaktig til størrelsen på skjermen.

**MERK.** Navigering tilbake og fremover skal ikke foretas under planlegging av kirurgi.

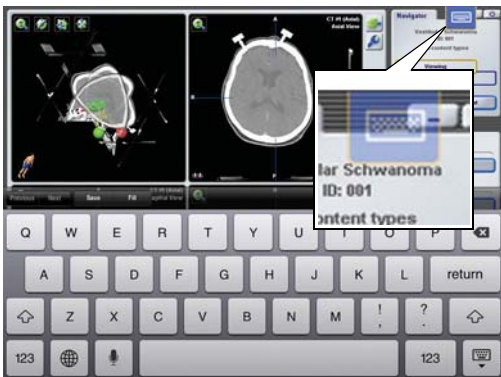

## VURDERE TASTATURET

- Aktiver tastaturet ved å velge tastaturikonet fra overleggsmenyen.

**MERK.** Nøyaktig funksjonalitet er nettleseravhengig.

## BRUKE ELEMENTS PÅ IPAD

Brainlab Elements-startskjermen er større enn iPads fysiske skjerm.

Etter å ha startet et element kan du klype sammen for å zoome ut skjermen.

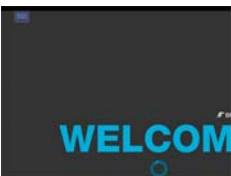

### OPPHAVSRETT:

Denne veiledningen inneholder opphavsrettslig informasjon som er beskyttet av åndsverkloven. Ingen deler av denne veiledningen må reproduseres eller oversettes uten uttrykkelig skriftlig tillatelse fra Brainlab.

Dokumentrevisjon: 1.4  
Artikkelnummer: 60918-01NO

### ANSVAR:

Denne veiledningen kan endres uten forvarsel og utgjør ikke en forpliktelse fra Brainlabs side.

For mer informasjon se delen om "Ansvarsbegrensning" i Brainlabs standard vilkår og betingelser for salg.

