

# PROCEDURA iPLAN NET

Versioni software: iPlan Net 3.6

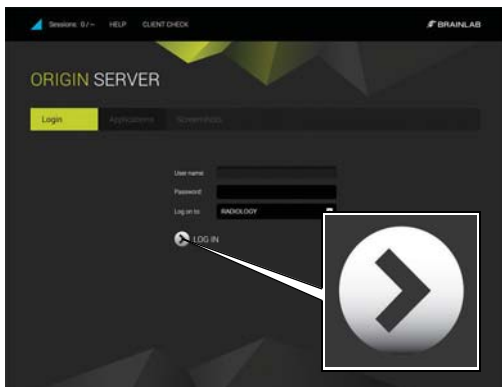

## PASSAGGIO 1

- Aprire il browser.
- Immettere l'URL di **iPlan Net** (es.: <https://iplannet>).
- Nella scheda **Login**, immettere il nome utente e la password e fare clic su **LOG IN**.  
Ora si è connessi al portale **iPlan Net**.

HELP

**NOTA:** per accedere a della documentazione supplementare, premere il pulsante **Help** nella parte superiore del **iPlan Net Connection Portal**.

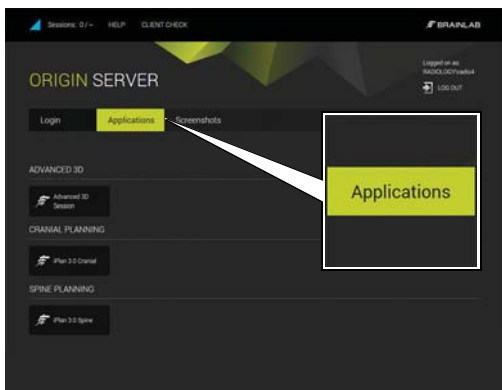

## PASSAGGIO 2

- Avviare **iPlan** facendo clic sul relativo pulsante dell'applicazione **iPlan** nella scheda **Applications**.
- Eseguire la pianificazione preoperatoria.

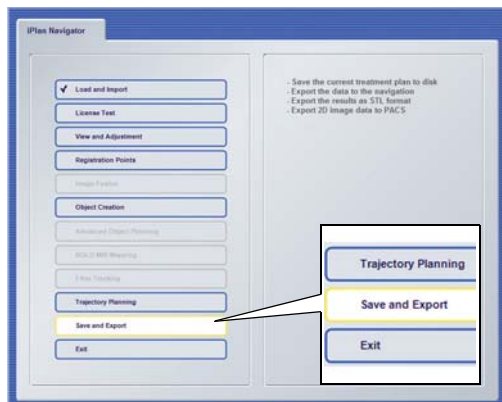

## PASSAGGIO 3 (USO DI INTERNET EXPLORER)

- Selezionare la posizione di esportazione nel software **iPlan** ed esportare i dati pianificati.
- Attendere che venga completato il trasferimento dati.

**NOTA:** l'esportazione USB è possibile solo con Internet Explorer. Per le connessioni basate su HTML5 utilizzando browser diversi da Internet Explorer è necessario eseguire l'esportazione tramite la rete sul dispositivo di trattamento finale o sulla posizione di archiviazione.

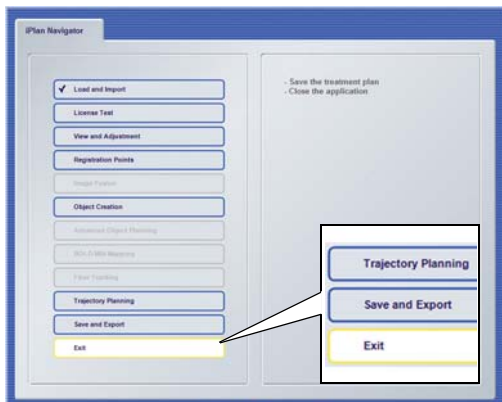

## PASSAGGIO 4

- Uscire da **iPlan** selezionando **Exit** in **iPlan Navigator** (non fare clic sulla X per chiudere la finestra).
- Rimuovere la penna USB dal computer (se utilizzata).
- Ora i dati pianificati possono essere usati per il trattamento del paziente.



# CONDIVISIONE DELLA SESSIONE

Versioni software: iPlan Net 3.6

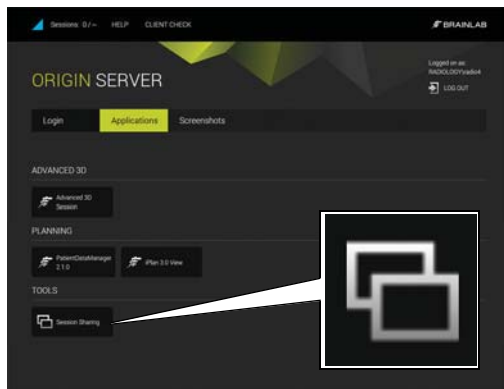

## PASSAGGIO 1

- Fare clic su **Session Sharing** nella scheda **Applications**.  
Si apre la finestra di dialogo **Session Sharing**, in cui sono elencate tutte le sessioni attive.

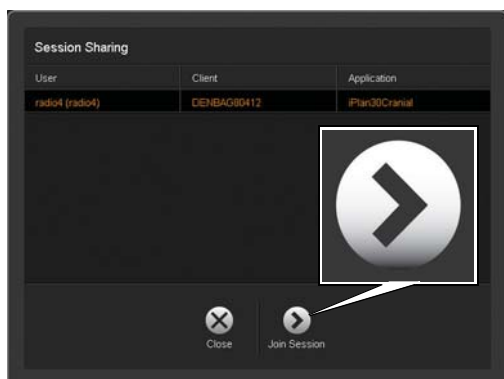

## PASSAGGIO 2

- Selezionare la sessione desiderata e fare clic su **Join Session**.

**NOTA:** le sessioni 3D avanzate non figurano nell'elenco e non possono essere condivise.

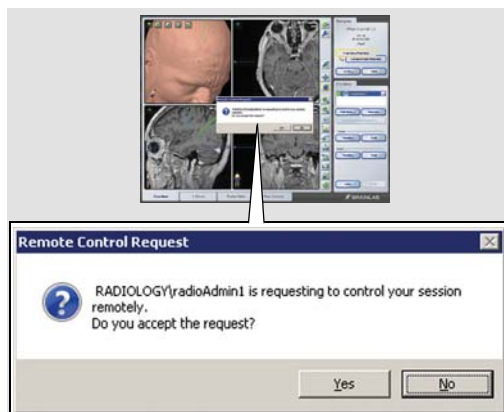

## PASSAGGIO 3

- Per accettare la condivisione della sessione, il proprietario della sessione deve fare clic su **Yes (Sì)** nella finestra di dialogo della notifica di autorizzazione.
- Si apre la sessione selezionata.

**NOTA:** sia il proprietario della sessione sia l'utente ospite possono ora utilizzare l'intera funzionalità del software e vedere tutti i passaggi eseguiti dall'altro utente.



## PASSAGGIO 4

- Per uscire dalla sessione condivisa, fare clic sul pulsante **Disconnect** nell'angolo inferiore destro dello schermo.

**NOTA:** quando ci si disconnette, l'applicazione non si chiude. Si esce semplicemente dalla sessione condivisa.



# CONNETTIVITÀ TABLET

Versioni software: iPlan Net 3.6



## ACCESSO

- Aprire il browser compatibile con HTML5.
- Navigare fino al server **iPlan Net** utilizzando il browser Web sul dispositivo tablet.
- Immettere l'URL di **iPlan Net** (es.: <https://iplannet/help.aspx>).
- Nella scheda **Login**, immettere il nome utente e la password e fare clic su **LOG IN**.  
Ora si è connessi al portale **iPlan Net**.

**NOTA:** è necessario l'accesso wireless al server.

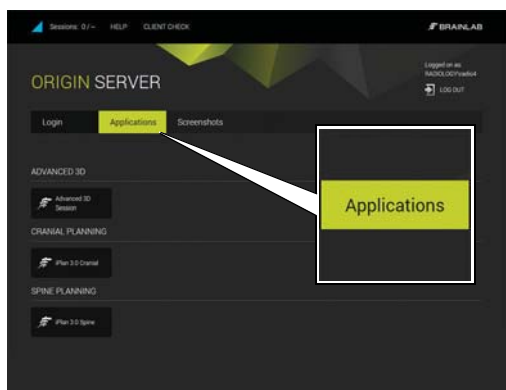

## SELEZIONE DELL'APPLICAZIONE

- Avviare **iPlan** facendo clic sul relativo pulsante dell'applicazione **iPlan** nella scheda **Applications**.
- Eseguire la pianificazione preoperatoria.

**NOTA:** il tablet va usato esclusivamente a fine informativo e non per finalità diagnostiche.



## AGGIUNGERE IPLAN NET ALLA SCHERMATA INIZIALE - PASSAGGIO 1

- Selezionare l'icona di menu ①.  
Il menu si apre.
- Selezionare l'icona Add to Home Screen (Aggiungi a Home) ②.

**NOTA:** per una visione ottimale, si consiglia di visualizzare **iPlan Net** in modalità schermo intero. Aggiungendo l'URL del server alla schermata iniziale si fa in modo che **iPlan Net** si apra ogni volta in modalità schermo intero.

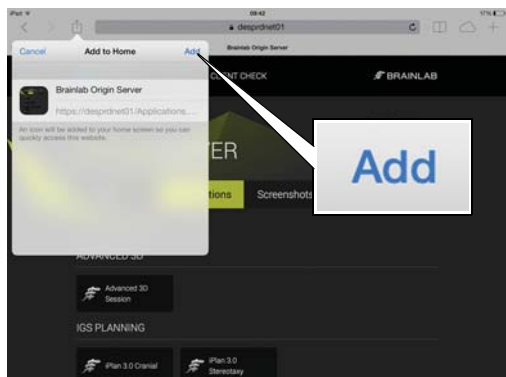

## AGGIUNGERE IPLAN NET ALLA SCHERMATA INIZIALE - PASSAGGIO 2

- Selezionare **Add** (Aggiungi) nella finestra di dialogo.  
Un'icona viene aggiunta alla schermata iniziale.



## AVVIARE iPLAN NET

- Avviare **iPlan Net** selezionando l'icoma creata dalla schermata iniziale.

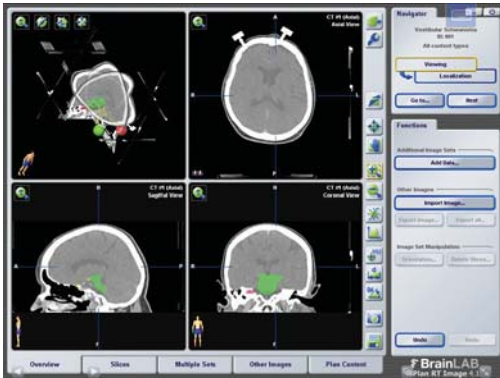

## VISUALIZZAZIONE

- Si consiglia di utilizzare i browser muniti della funzionalità schermo intero.

**NOTA:** l'effettiva funzionalità di visualizzazione dipende dal browser ed è possibile che talvolta l'applicazione scelta non rientri esattamente entro le dimensioni dello schermo.

**NOTA:** durante la pianificazione dell'intervento è opportuno evitare di navigare avanti e indietro.

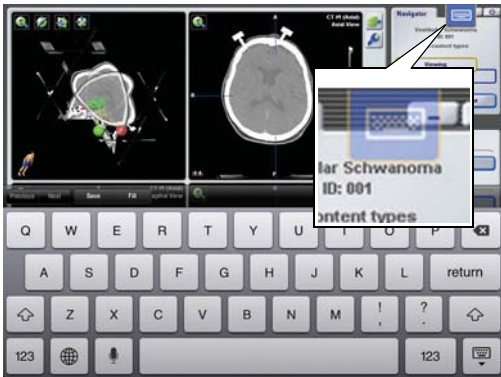

## ACCESSO ALLA TASTIERA

- Attivare la tastiera selezionando l'icona di tastiera dal menu di sovrapposizione.

**NOTA:** la funzionalità esatta dipende dal browser.

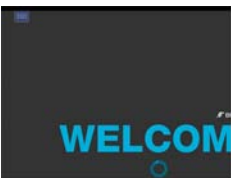

## USO DI ELEMENTS SU iPad

La schermata iniziale di Brainlab Elements è più grande della schermata fisica dell'iPad.

Dopo aver avviato un elemento, eseguire un movimento di avvicinamento delle dita per ridurre lo zoom dell'applicazione.

### DIRITTI D'AUTORE:

Questo manuale contiene informazioni esclusive protette dalla legge sui diritti d'autore. Ne sono vietate la riproduzione o traduzione, del tutto o in parte, senza un'espresa autorizzazione scritta da parte di Brainlab.

Revisione del documento: 1.4  
Numeri di articolo: 60918-01IT

### OBBLIGHI:

Il presente manuale è soggetto a modifiche senza preavviso e non costituisce un impegno da parte di Brainlab.

Per ulteriori informazioni, fare riferimento alla sezione "Limitazioni di responsabilità" dei Termini e condizioni generali di vendita Brainlab.

