

iPLAN NET-ABLAUF

Software-Versionen: iPlan Net 3.6

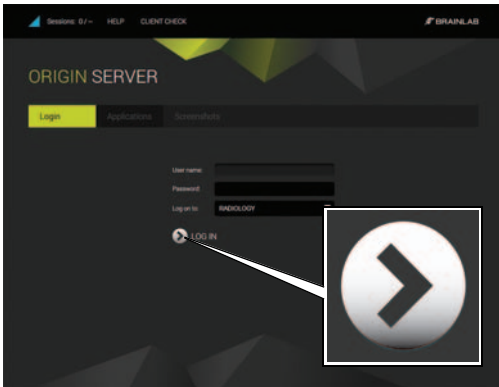

SCHRITT 1

- Öffnen Sie Ihren Browser.
- Geben Sie die **iPlan Net**-URL ein (z. B. <https://iplannet>).
- Geben Sie auf der Registerkarte **Login** Ihren Benutzernamen und Ihr Passwort ein, und klicken Sie auf **LOG IN**.

Das Portal **iPlan Net** wird angezeigt.

HELP

HINWEIS: Sie gelangen zu weiterer Dokumentation, wenn Sie im **iPlan Net Connection Portal** auf die **Help**-Schaltfläche oben klicken.

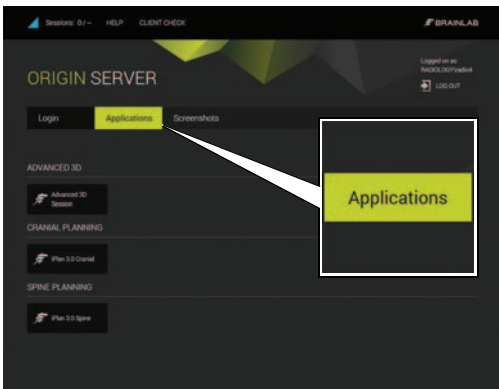

SCHRITT 2

- Starten Sie **iPlan**, indem Sie auf die entsprechende **iPlan**-Applikationsschaltfläche auf der Registerkarte **Applications** klicken.
- Nehmen Sie die gewünschte präoperative Planung vor.

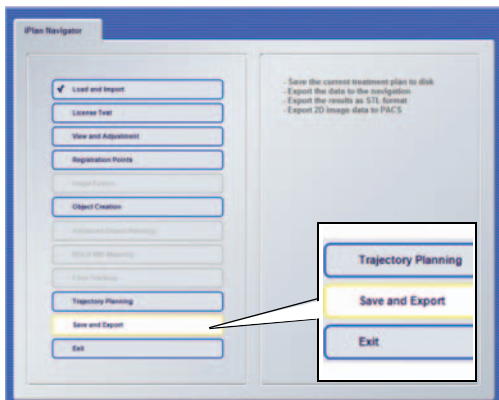

SCHRITT 3 (MIT INTERNET EXPLORER)

- Wählen Sie Ihren Exportordner in der **iPlan**-Software aus, und exportieren Sie Ihre Planungsdaten.
- Warten Sie, bis die Daten erfolgreich übertragen wurden.

HINWEIS: Ein USB-Export ist ausschließlich mit dem Internet Explorer möglich. Für HTML5-basierte Verbindungen mit anderen Browsern sollte der Datenexport ans Endgerät oder an den Speicherort über das Netzwerk erfolgen.

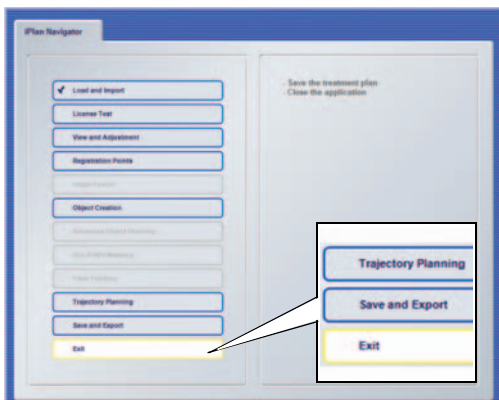

SCHRITT 4

- Beenden Sie die **iPlan**-Software durch Auswahl von **Exit** im **iPlan Navigator** (klicken Sie nicht auf das X zum Schließen des Fensters).
- Ziehen Sie den USB-Stick gegebenenfalls von Ihrem Computer ab.
- Ihre Planungsdaten können nun für die Behandlung des Patienten verwendet werden.

SESSION SHARING

Software-Versionen: iPlan Net 3.6

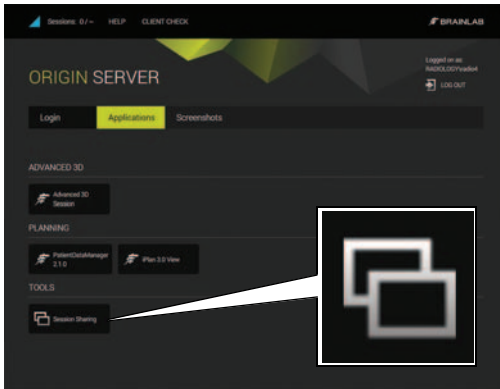

SCHRITT 1

- Klicken Sie auf der Registerkarte **Applications** auf **Session Sharing**.
Der Dialog **Session Sharing** wird geöffnet, in dem alle aktiven Sitzungen aufgelistet sind.

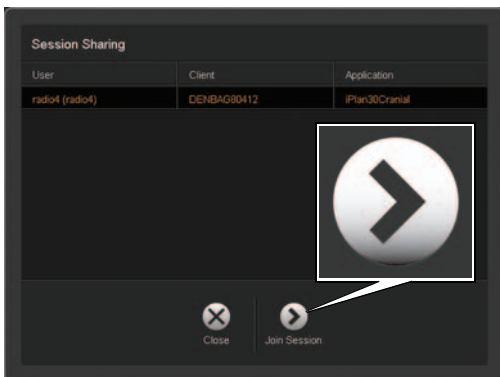

SCHRITT 2

- Wählen Sie die gewünschte Sitzung in der Liste aus, und klicken Sie auf **Join Session**.
- HINWEIS:** Erweiterte 3D-Sitzungen sind nicht aufgelistet und können nicht freigegeben werden.

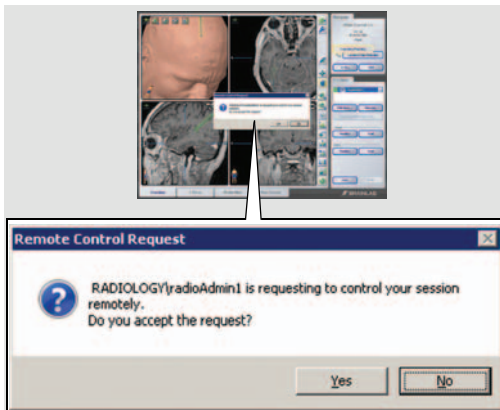

SCHRITT 3

- Um der Freigabe von Sitzungen zuzustimmen, muss der Eigentümer der Sitzung in der angezeigten Meldung auf **Yes** klicken.
 - Die ausgewählte Sitzung wird geöffnet.
- HINWEIS:** Nun können sowohl der Eigentümer der Sitzung als auch der Gastnutzer die volle Funktionalität der Software nutzen und jeden Schritt sehen, den der andere Benutzer durchführt.



SCHRITT 4

- Um die freigegebene Sitzung zu beenden, klicken Sie unten rechts auf dem Bildschirm auf die Schaltfläche **Disconnect**.
- HINWEIS:** Wenn Sie auf diese Schaltfläche klicken, wird die Applikation nicht geschlossen. Sie beenden lediglich die freigegebene Sitzung.

TABLET-KONNEKTIVITÄT

Software-Versionen: iPlan Net 3.6

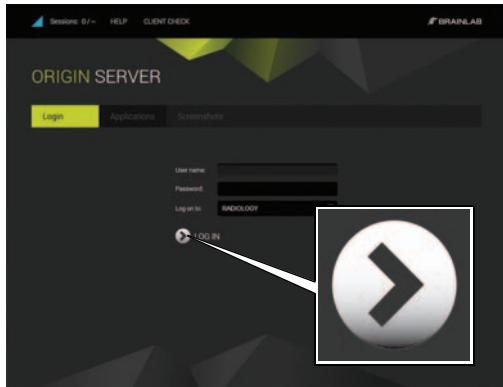

ANMELDEN

- Öffnen Sie Ihren HTML5-kompatiblen Browser.
- Navigieren Sie mithilfe des Webbrowsers auf dem Tablet-Gerät zum **iPlan Net**-Server.
- Geben Sie die **iPlan Net**-URL ein (z. B. <https://iplanet/help.aspx>).
- Geben Sie auf der Registerkarte **Login** Ihren Benutzernamen und Ihr Passwort ein, und klicken Sie auf **LOG IN**.
Das Portal **iPlan Net** wird angezeigt.

HINWEIS: Es ist ein drahtloser Zugang zum Server erforderlich.

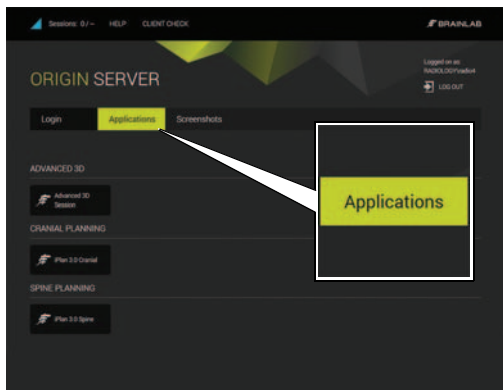

AUSWÄHLEN DER APPLIKATION

- Starten Sie **iPlan**, indem Sie auf die entsprechende **iPlan**-Applikationsschaltfläche auf der Registerkarte **Applications** klicken.
 - Nehmen Sie die gewünschte präoperative Planung vor.
- HINWEIS:** Tablets sollten ausschließlich zum Erhalt von Informationen und nicht für diagnostische Zwecke verwendet werden.



HINZUFÜGEN VON iPLAN NET ZUM STARTBILDSCHIRM - SCHRITT 1

- Wählen Sie das Menü-Icon ①.
- Das Menü wird geöffnet.
- Wählen Sie das Icon „Add to Home Screen“ ②.

HINWEIS: Für eine optimierte Anzeige wird der Vollbildschirmmodus für **iPlan Net** empfohlen. Durch Hinzufügen der Server-URL zum Startbildschirm wird sichergestellt, dass **iPlan Net** stets im Vollbildschirmmodus gestartet wird.

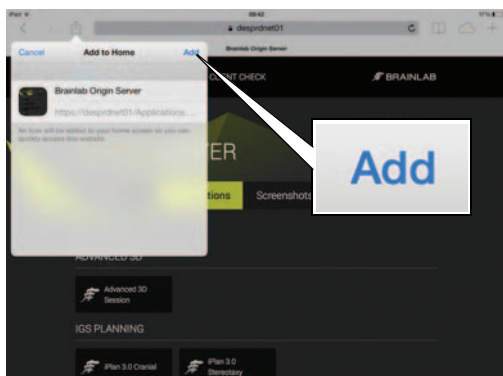

HINZUFÜGEN VON iPLAN NET ZUM STARTBILDSCHIRM - SCHRITT 2

- Wählen Sie im Dialog die Option **Add**.
Ein Icon wird zu Ihrem Startbildschirm hinzugefügt.



STARTEN VON iPLAN NET

- Klicken Sie zum Starten von **iPlan Net** auf das Icon, das Sie auf dem Startbildschirm erstellt haben.

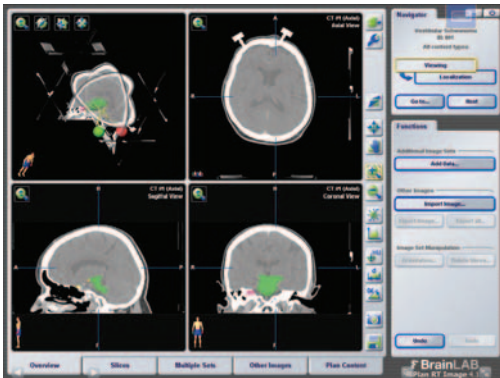

ANSICHT

- Es wird empfohlen, Browser zu verwenden, die die Vollbildfunktion unterstützen.

HINWEIS: Die genaue Anzeigefunktion hängt vom Browser ab, und die ausgewählte Anwendung passt u. U. nicht immer genau zur Bildschirmgröße.

HINWEIS: Es wird nicht empfohlen, während der Operationsplanung zwischen den Ansichten zu wechseln.

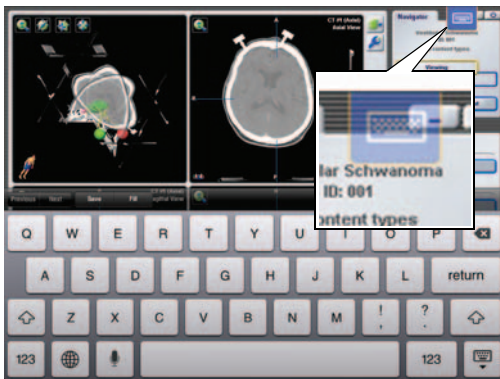

AKTIVIEREN DER TASTATUR

- Aktivieren Sie die Tastatur durch Auswahl des Tastatur-Icons im Overlay-Menü.

HINWEIS: Die genaue Anzeigefunktion hängt vom Browser ab.

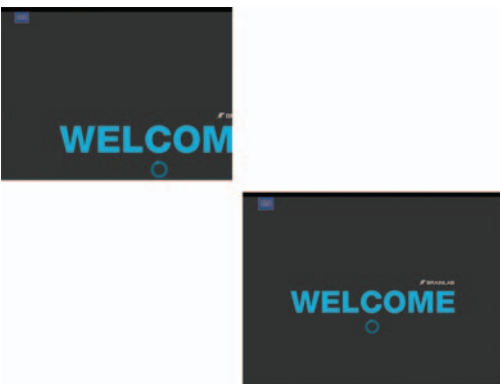

VERWENDEN DER ELEMENTS AUF DEM iPad

Der Startbildschirm der Brainlab Elements ist größer als der physische iPad-Bildschirm.

Verkleinern Sie nach dem Starten eines Elements die Applikationsansicht.

URHEBERRECHT:

Der Inhalt dieses Handbuchs ist urheberrechtlich geschützt.
Das Weiterverwenden der Texte und Bilder, auch auszugsweise, ohne schriftliche Zustimmung von Brainlab, ist urheberrechtswidrig und strafbar. Dies gilt insbesondere für Vervielfältigung und Übersetzung.

Dokument-Auflage: 1.4

Artikel-Nummer: 60918-01DE

HAFTUNG:

Die Informationen in diesem Handbuch können ohne Vorankündigung geändert werden und stellen keine Verpflichtung seitens Brainlab dar.

Weitere Informationen zum Thema Haftung finden Sie in den Allgemeinen Verkaufsbedingungen von Brainlab unter „Haftung“.

