

РАБОЧИЙ ПРОЦЕСС iPLAN NET

Программное обеспечение: iPlan Net 3.5



ЭТАП 1

- Откройте браузер.
- Введите URL-адрес **iPlan Net** (например, <https://iplanet>).
- На вкладке **Login** введите имя пользователя и пароль, а затем щелкните по значку **Login**.
- Теперь вы подключены к portalу **iPlan Net**.



ПРИМЕЧАНИЕ. Чтобы получить доступ к дополнительной документации, нажмите кнопку **Help** в верхней части окна **iPlan Net Connection Portal**.

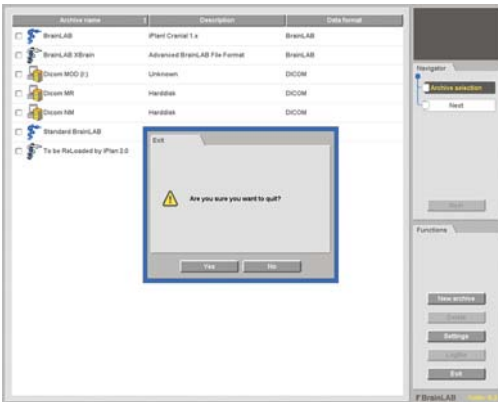

ЭТАП 2А (ЕСЛИ ПРИМЕНИМО)

- Если в используемой версии **iPlan** отсутствует функция передачи данных, выберите соответствующее приложение **PatXfer**, затем с помощью программы сконвертируйте данные пациента из формата DICOM в формат Brainlab.
- Чтобы правильно завершить работу приложения **PatXfer**, в появившемся диалоговом окне нажмите кнопку **Exit**, прежде чем нажимать **OK**.

ПРИМЕЧАНИЕ. Поскольку с приложением **PatXfer** может одновременно работать только один пользователь, правильно завершите его работу после успешной передачи данных.



ЭТАП 2В (ЕСЛИ ПРИМЕНИМО)

- **Перед** запуском программы **iPlan** вставьте USB-накопитель в соответствующий порт компьютера.

ПРИМЕЧАНИЕ. Если данные будут экспортироваться в сетевую папку, можно пропустить этот этап и перейти к этапу 3.



ЭТАП 3

- Запустите программу **iPlan**, нажав соответствующую кнопку на вкладке **Applications**.
- Выполните предоперационное планирование.

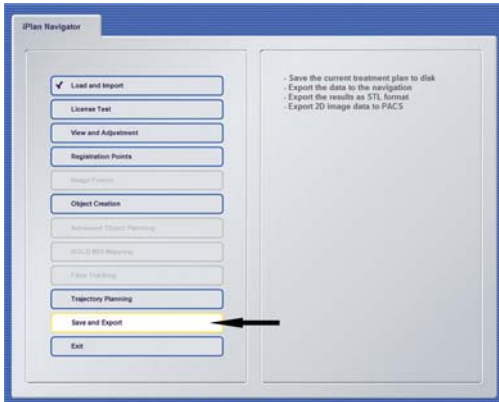

ЭТАП 4 (ИСПОЛЬЗОВАНИЕ БРАУЗЕРА INTERNET EXPLORER)

- В программе **iPlan** выберите папку и экспортируйте в нее данные планирования.
- Дождитесь успешного завершения передачи данных.

ПРИМЕЧАНИЕ. Экспорт через USB возможен только при использовании браузера Internet Explorer. При подключениях на основе HTML5 через браузер, отличный от Internet Explorer, необходимо экспортировать данные на конечное устройство для проведения лечения или в место хранения через сеть.

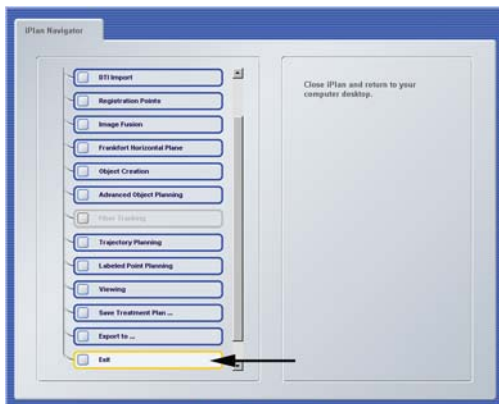

ЭТАП 5

- Завершите работу программы **iPlan**, нажав кнопку **Exit** в окне **iPlan Navigator** (не нажимайте на значок X, чтобы закрыть окно).
- Извлеките USB-накопитель из порта компьютера (если применимо).
- Теперь данные планирования можно использовать для лечения пациента.

СЕАНС ОБЩЕГО ДОСТУПА

Программное обеспечение: iPlan Net 3.5



ЭТАП 1

- Нажмите кнопку **Session Sharing** на вкладке Applications.

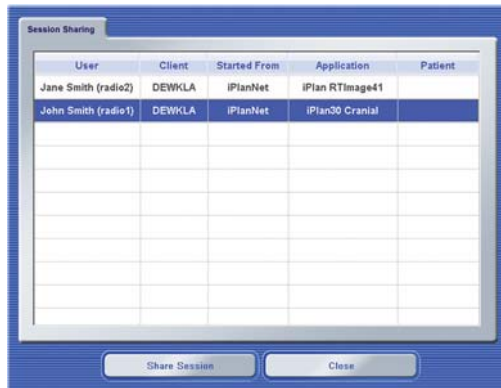

ЭТАП 2

- Откроется диалоговое окно **Session Sharing** со списком всех активных сеансов.
- Выберите нужный сеанс и нажмите кнопку **Share Session**.

ПРИМЕЧАНИЕ. Сеансы с расширенными возможностями трехмерной графики в список не включены. Предоставить общий доступ к ним нельзя.

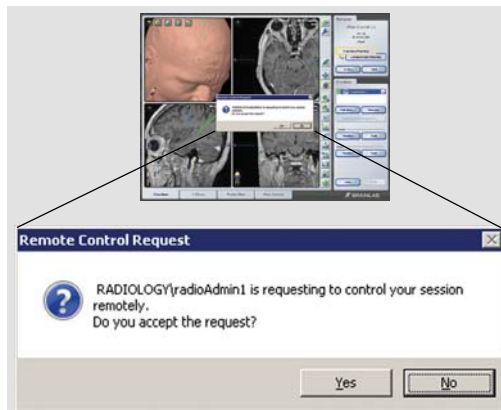

ЭТАП 3

- Чтобы открыть сеанс общего доступа, его организатор должен нажать кнопку **Yes** (Да) в появившемся диалоговом окне с запросом на разрешение.
- Выбранный сеанс открыт.

ПРИМЕЧАНИЕ. Как организатор сеанса, так и гость теперь могут пользоваться всеми функциями программного обеспечения и видеть все действия, выполняемые другим пользователем.

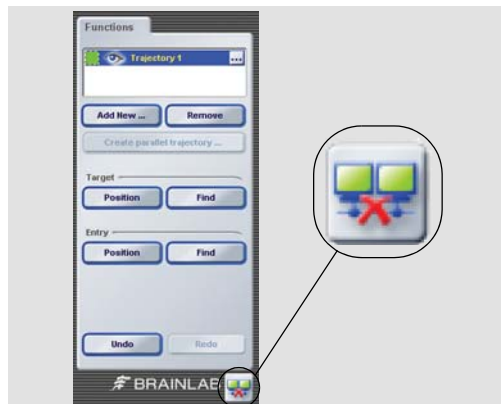

ЭТАП 4

- Чтобы выйти из сеанса общего доступа, нажмите кнопку **Disconnect** в нижнем правом углу экрана.

ПРИМЕЧАНИЕ. При отключении приложение не закроется. Будет выполнен только выход из сеанса общего доступа.

ПОДКЛЮЧЕНИЕ ПЛАНШЕТНОГО КОМПЬЮТЕРА

Программное обеспечение: iPlan Net 3.5



АВТОРИЗАЦИЯ

- Откройте браузер, совместимый с HTML5.
- С помощью веб-браузера на планшетном ПК перейдите на сервер **iPlan Net**.
- Введите URL-адрес iPlan Net (например, <https://iplannet/help.aspx>).

ПРИМЕЧАНИЕ. Необходим беспроводной доступ к серверу.



ВЫБОР ПРИЛОЖЕНИЯ

- Запустите программу **iPlan**, нажав соответствующую кнопку на вкладке **Applications**.
- Выполните предоперационное планирование.

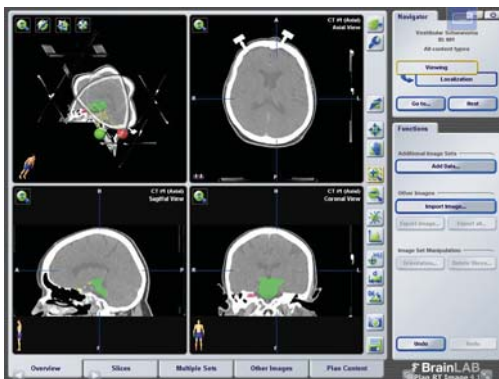

ПРОСМОТР

- Рекомендуется использовать браузеры, поддерживающие отображение информации в полноэкранном режиме.

ПРИМЕЧАНИЕ. Доступность функции точного отображения зависит от браузера. Выбранное приложение не всегда точно соответствует размеру экрана.

ПРИМЕЧАНИЕ. Во время планирования хирургии не следует переключаться с одного режима на другой.



ДОСТУП К КЛАВИАТУРЕ

- Чтобы активировать клавиатуру, нажмите на соответствующий значок в накладываемом меню.

ПРИМЕЧАНИЕ. Функциональность клавиатуры зависит от используемого браузера.

**ПРОИЗВОДИТЕЛЬ И КОНТАКТНАЯ
ИНФОРМАЦИЯ**

Brainlab AG
Olof-Palme-Str. 9, 81829 Munich, Germany
(Германия)
Европа, Африка, Азия,
Австралия: +49 89 99 15 68 44
США и Канада: +1 800 597 5911
Япония: +81 3 3769 6900
Латинская Америка: +55 11 33 55 33 70
Франция: +33-800-67-60-30
Эл. почта: support@brainlab.com

АВТОРСКИЕ ПРАВА

Данное руководство содержит информацию, которая является собственностью компании и защищена Законом об авторском праве. Ни одна из частей этого руководства не может быть воспроизведена или переведена без прямого письменного разрешения компании Brainlab.

Редакция документа: 1.2
Артикульный номер: 60910-91RU

ОБЯЗАТЕЛЬСТВА

Данное руководство может быть изменено без предварительного уведомления и не подразумевает обязательств со стороны компании Brainlab.

Подробную информацию см. в стандартных условиях продаж компании Brainlab в разделе «Ограничение ответственности».

