

# FLUXO DE TRABALHO DO iPLAN NET

Versões de software: iPlan Net 3.5



## ETAPA 1

- Abra o navegador.
- Digite o endereço (URL) do **iPlan Net** (por exemplo: <https://iplan.net>).
- Na aba **Login**, digite seu nome de usuário e sua senha e clique no ícone de **Login**.
- Você está conectado ao portal do **iPlan Net**.



**OBSERVAÇÃO:** para ter acesso a outros documentos, pressione o botão **Help** localizado na parte superior do **iPlan Net Connection Portal**.

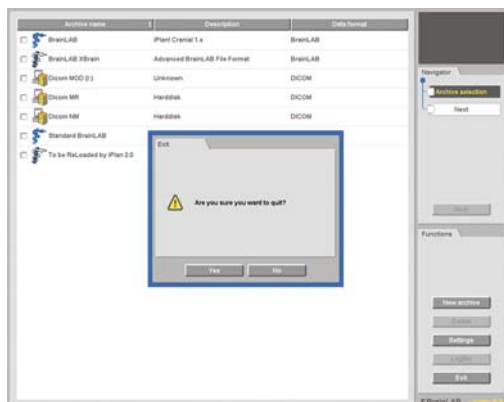

## ETAPA 2A (QUANDO APLICÁVEL)

- Se a função de transferência de dados não estiver integrada em sua versão do **iPlan**, selecione o aplicativo **PatXfer** apropriado para converter os dados do paciente do formato DICOM para o formato Brainlab.
- Para sair do aplicativo **PatXfer** de forma adequada, pressione **Exit** e depois **OK** na janela de diálogo apresentada.

**OBSERVAÇÃO:** após concluir a transferência de dados, saia corretamente do aplicativo **PatXfer**, de forma a permitir o acesso de outros usuários ao **PatXfer**.



## ETAPA 2B (QUANDO APLICÁVEL)

- **Antes** de abrir o **iPlan**, insira uma unidade flash USB na porta USB do computador.

**OBSERVAÇÃO:** se for exportar dados para um local da rede, você poderá ignorar esta etapa e prosseguir para a etapa 3.

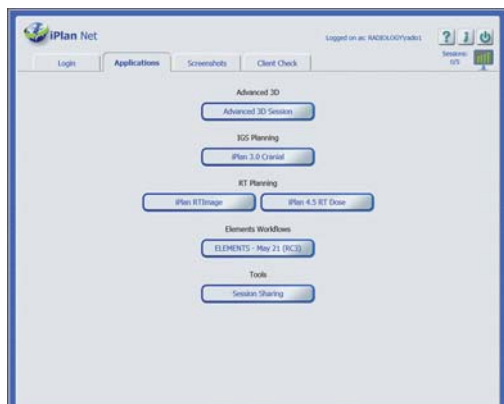

## ETAPA 3

- Inicie o **iPlan**, clicando no botão do aplicativo correspondente do **iPlan**, na aba **Applications**.
- Realize o planejamento pré-operatório apropriado.

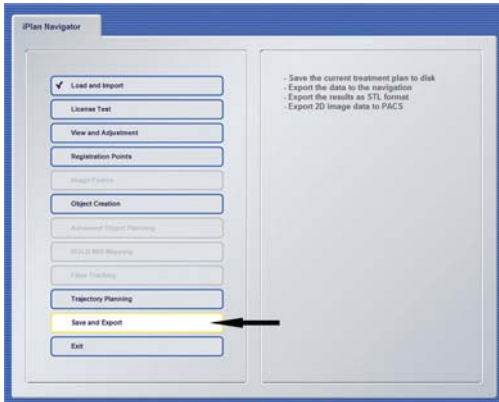

#### ETAPA 4 (USANDO O INTERNET EXPLORER)

- Selecione o local para exportação no software **iPlan** e exporte os dados planejados.
- Aguarde a conclusão da transferência de dados.

**OBSERVAÇÃO:** a exportação para USB somente é possível com o Internet Explorer. Para conexões baseadas em HTML5, usando outros navegadores que não o Internet Explorer, você deve exportar via rede para o dispositivo final de tratamento ou local de armazenamento.

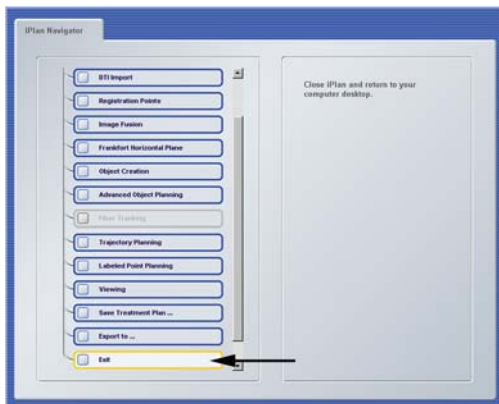

#### ETAPA 5

- Saia do **iPlan**, selecionando **Exit** no **iPlan Navigator** (não clique no X para fechar a janela).
- Remova a unidade flash USB de seu computador (quando aplicável).
- Os dados planejados podem ser usados no tratamento do paciente.

# COMPARTILHAMENTO DE SESSÃO

Versões de software: iPlan Net 3.5



## ETAPA 1

- Na aba Applications, clique em **Session Sharing**.

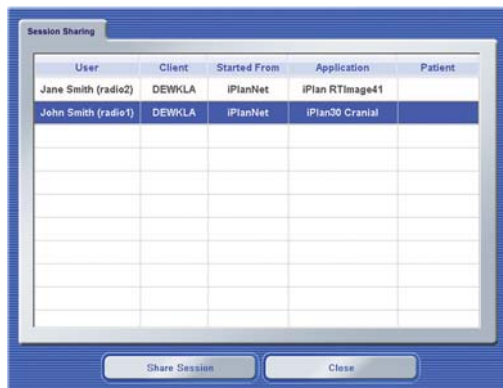

## ETAPA 2

- O software abre a janela de diálogo **Session Sharing**, listando todas as sessões ativas.
- Selecione a sessão requerida e clique em **Share Session**.

**OBSERVAÇÃO:** as sessões 3D avançadas não são listadas e não é possível compartilhá-las.

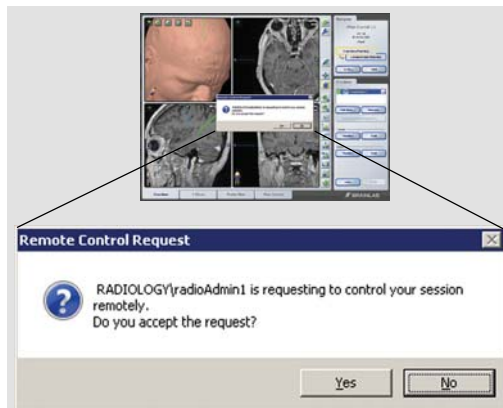

## ETAPA 3

- Para aceitar o compartilhamento de sessão, o proprietário da sessão precisa clicar em **Yes** (Sim) na janela de diálogo da notificação de autorização.
- A sessão selecionada é aberta.

**OBSERVAÇÃO:** tanto o proprietário da sessão quanto o usuário convidado passam a ter acesso a todas as funcionalidades do software e podem ver todas as etapas realizadas pelo outro usuário.

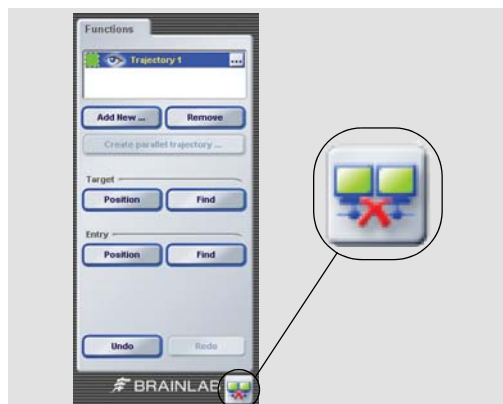

## ETAPA 4

- Para sair da sessão compartilhada, clique no botão **Disconnect**, no canto inferior direito da tela.

**OBSERVAÇÃO:** quando você se desconecta da sessão, o aplicativo permanece aberto. Você simplesmente sai da sessão compartilhada.



# CONECTIVIDADE POR TABLET

Versões de software: iPlan Net 3.5



## LOGIN

- Abra o navegador compatível com HTML5.
- Navegue até o Servidor **iPlan Net** usando o navegador do tablet.
- Digite o endereço (URL) do iPlan Net (p. ex., <https://iplanet/help.aspx>).

**OBSERVAÇÃO:** é necessário ter acesso sem fio ao servidor.

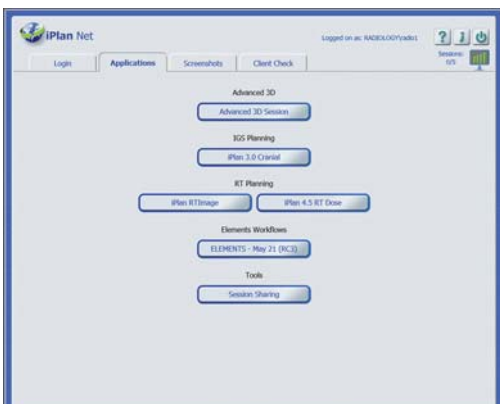

## SELECIONE O APLICATIVO

- Inicie o **iPlan**, clicando no botão do aplicativo correspondente do **iPlan**, na aba **Applications**.
- Realize o planejamento pré-operatório apropriado.

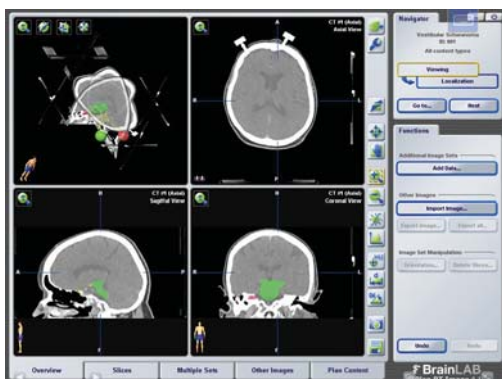

## VISUALIZANDO

- Recomendamos o uso de navegadores com capacidade de exibição em tela cheia.

**OBSERVAÇÃO:** a exatidão da funcionalidade de visualização depende do navegador e o aplicativo selecionado pode não caber exatamente no tamanho da tela.

**OBSERVAÇÃO:** a navegação para trás e para a frente não deve ser executada durante o planejamento da cirurgia.



## ACESSANDO O TECLADO

- Para ativar o teclado, selecione o ícone de teclado no menu de sobreposição.

**OBSERVAÇÃO:** a exatidão da funcionalidade depende do navegador.

**INFORMAÇÕES SOBRE O FABRICANTE:**

Brainlab AG  
Olof-Palme-Str. 9, 81829 Munich, Germany

Europa, África, Ásia, Austrália: +49 89 99 15 68 44  
Estados Unidos e Canadá: +1 800 597 5911  
Japão: +81 3 3769 6900  
América Latina: +55 11 33 55 33 70  
França: +33-800-67-60-30

E-mail: support@brainlab.com

**DIREITOS AUTORAIS:**

Este guia contém informações proprietárias e protegidas por direitos autorais. Nenhuma parte deste manual pode ser reproduzida ou traduzida sem a permissão expressa, por escrito, da Brainlab.

Revisão do Documento: 1.2  
Número do Artigo: 60910-91BP

**RESPONSABILIDADE:**

Este manual está sujeito a alterações sem aviso prévio e não representa um compromisso por parte da Brainlab.

Para obter informações adicionais, consulte a seção "Limitações de Responsabilidade", no documento Termos e Condições de Vendas Padrão da Brainlab.

