

ARBEIDSFLYTT I IPLAN NET

Programvareversjoner: iPlan Net 3.5



TRINN 1

- Åpne nettleseren.
- Angi URL-en til **iPlan Net** (f.eks. <https://iplannet>).
- I fanen **Login** oppgir du brukernavn og passord og klikker på ikonet **Login**.
- Du er nå tilkoblet **iPlan Net**-portalen.



MERK: For å få tilgang til ytterligere dokumentasjon trykker du på knappen **Help** øverst i **iPlan Net Connection Portal**.

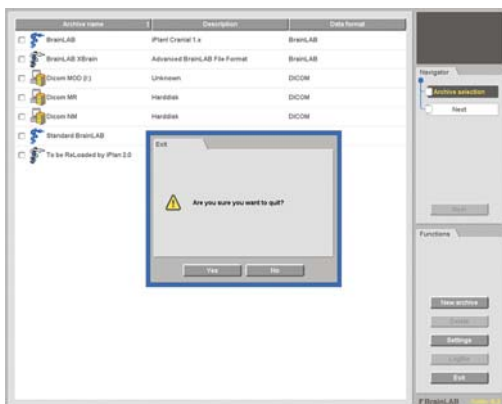

TRINN 2A (HVIS AKTUELT)

- Hvis dataoverføringen ikke er integrert i din **iPlan**-versjon, velger du relevant **PatXfer**-applikasjon og fortsetter ved hjelp av programvaren å konvertere pasientdata fra DICOM- til Brainlab-format.
- Avslutt **PatXfer** på riktig måte ved å trykke på **Exit** etterfulgt av **OK** i dialogboksen som vises.

MERK: Siden det bare er én bruker som kan bruke **PatXfer** om gangen, må du avslutte **PatXfer** på riktig måte etter vellykket dataoverføring.



TRINN 2B (HVIS AKTUELT)

- Sett inn et USB-minne i USB-porten på datamaskinen **før** du åpner **iPlan**.

MERK: Hvis du skal eksportere til en nettverksplassing, kan du hoppe over dette trinnet og fortsette til trinn 3.

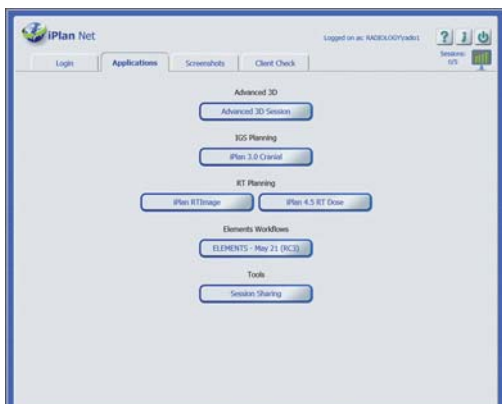

TRINN 3

- Start **iPlan** ved å klikke på relevant **iPlan**-applikasjonsknapp i fanen **Applications**.
- Utfør relevant preoperativ planlegging.

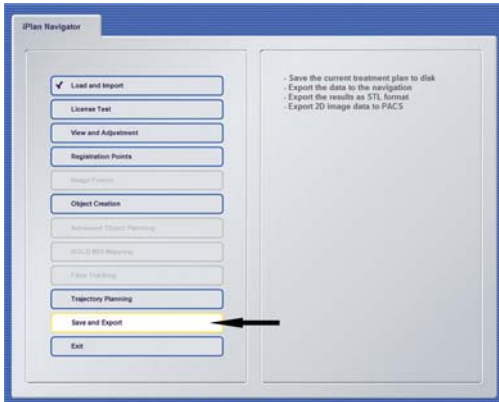

TRINN 4 (VED BRUK AV INTERNET EXPLORER)

- Velg din eksportplassering i **iPlan**-programvaren og eksporter de planlagte dataene.
- Vent til alle data er overført.

MERK: USB-eksport er kun mulig med Internet Explorer. Ved HTML5-baserte tilkoblinger med andre nettlesere enn Internet Explorer bør du eksportere via nettverket til sluttbehandlingsenheten eller lagringsplassen.

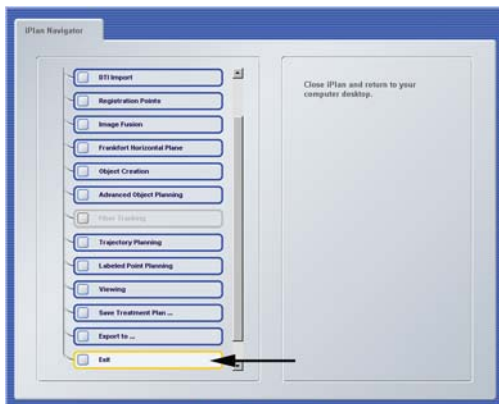

TRINN 5

- Avslutt **iPlan** ved å velge **Exit** i **iPlan Navigator** (ikke klikk X for å lukke vinduet).
- Ta USB-minnet ut av datamaskinen (hvis aktuelt).
- Dine planleggingsdata kan nå brukes for pasientbehandling.

ØKTDELING

Programvareversjoner: iPlan Net 3.5



TRINN 1

- Klikk på **Session Sharing** i fanen Applications.

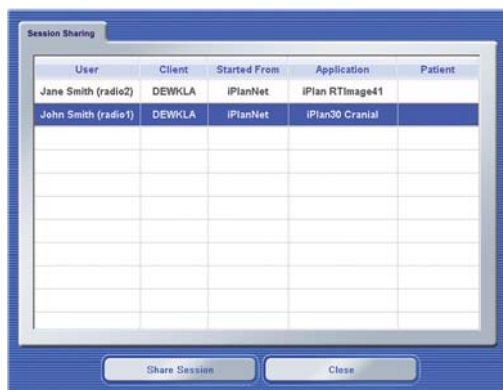

TRINN 2

- Dialogboksen **Session Sharing** åpnes og lister opp alle aktive økter.
- Velg den ønskede økten og klikk på **Share Session**.

MERK: Avanserte 3D-økter er ikke opplistet og kan ikke deles.

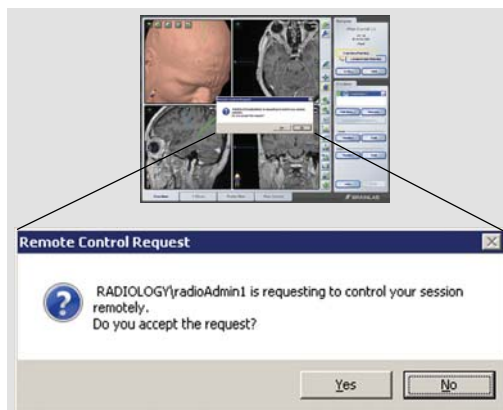

TRINN 3

- For å godkjenne øktdeling må økteieren klikke på **Yes (Ja)** i dialogboksen som ber om godkjenning.
- Den valgte økten åpnes.

MERK: Både økteieren og gjestebrukeren kan nå bruke alle funksjonene i programvaren og se alle trinn som utføres av den andre brukeren.

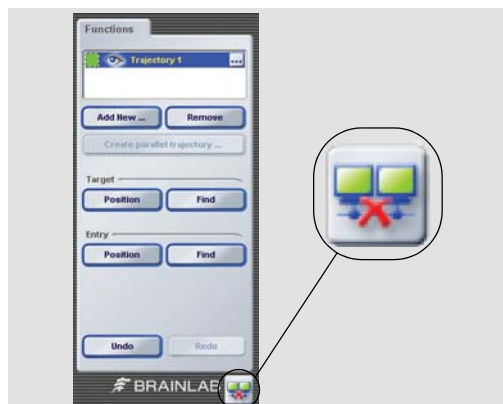

TRINN 4

- For å forlate den delte økten klikker du på knappen **Disconnect** nederst til høyre på skjermen.

MERK: Når du kobler fra, lukkes ikke applikasjonen. Du forlater i stedet bare den delte økten.

TILKOBLING MED NETTBRETT

Programvareversjoner: iPlan Net 3.5

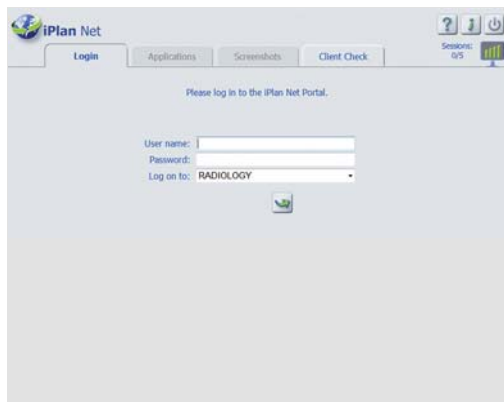

LOGG INN

- Åpne den HTML5-kompatible nettleseren.
- Naviger til **iPlan Net**-serveren ved hjelp av nettleseren på nettbrettet.
- Angi URL-en til iPlan Net (f.eks. <https://iplanet/help.aspx>).

MERK: Trådløs tilkobling til serveren er nødvendig.



VELG PROGRAM

- Start **iPlan** ved å klikke på relevant **iPlan**-applikasjonsknapp i fanen **Applications**.
- Utfør relevant preoperativ planlegging.

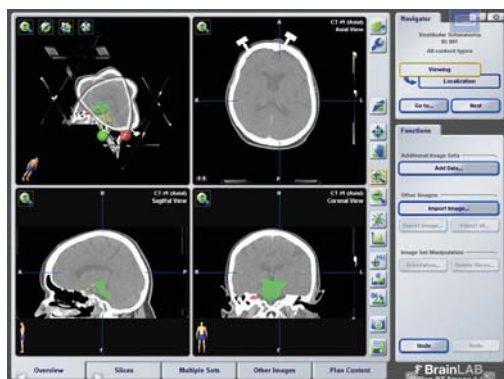

WISE

- Det anbefales å bruke nettlesere som er kompatible med fullskjermsvisning.

MERK: Nøyaktig visningsfunksjonalitet er nettleteravhengig, og den valgte applikasjonen passer ikke akkurat nøyaktig til størrelsen på skjermen.

MERK: Navigering tilbake og fremover skal ikke foretas under planlegging av kirurgi.



VURDERE TASTATURET

- Aktiver tastaturet ved å velge tastaturikonet fra overleggsmenyen.

MERK: Nøyaktig funksjonalitet er nettleteravhengig.

INFORMASJON OM PRODUSENT:

Brainlab AG
Olof-Palme-Str. 9, 81829 Munich, Germany

Europa, Afrika, Asia, Australia: +49 89 99 15 68 44
USA og Canada: +1 800 597 5911
Japan: +81 3 3769 6900
Latin-Amerika: +55 11 33 55 33 70
Frankrike: +33-800-67-60-30

E-post: support@brainlab.com

OPPHAVSRETT:

Denne veiledningen inneholder opphavsrettslig informasjon som er beskyttet av åndsverkloven. Ingen deler av denne veiledningen må reproduseres eller oversettes uten uttrykkelig skriftlig tillatelse fra Brainlab.

Dokumentrevisjon: 1.2
Artikkelnummer: 60910-91NO

ANSVAR:

Denne veiledningen kan endres uten forvarsel og utgjør ikke en forpliktelse fra Brainlabs side.

For mer informasjon se delen om "Ansvarsbegrensning" i Brainlabs standard vilkår og betingelser for salg.

