

iPLAN NET -TYÖNKULKU

Ohjelmistoversiot: iPlan Net 3.5



VAIHE 1

- Avaa selain.
- Syötä **iPlan Netin** URL-osoite (esim. https://iplannet).
- Kirjoita **Login**-välilehteen käyttäjänimesi ja salasanasi ja napsauta **Login**-kuvaketta.
- Yhteys **iPlan Net** -portaaliin on nyt muodostettu.



HUOMAUTUS: jos haluat nähdä muita ohjeita, paina **iPlan Net Connection Portal** -näytön yläreunassa olevaa **Help**-painiketta.

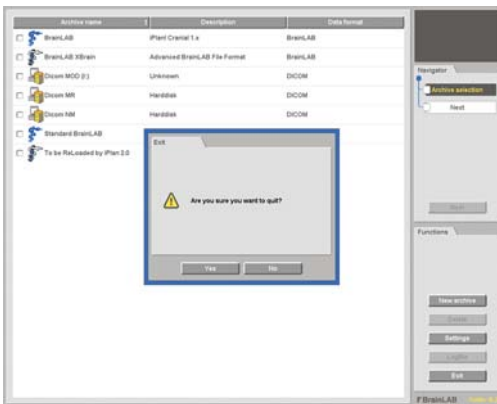

VAIHE 2A (TARVITTAESSA)

- Jos **iPlan**-versiossasi ei ole integroituna tiedonsiirtoa, valitse soveltuva **PatXfer**-sovellus ja muunna sen avulla potilastiedot DICOM-muodosta Brainlab-muotoon.
- Voit poistua **PatXfer**-sovelluksesta valitsemalla näyttöön tulevassa valintaikkunassa ensin **Exit** ja sitten **OK**.

HUOMAUTUS: koska vain yksi käyttäjä kerrallaan voi käyttää **PatXfer**-sovellusta, poistu kunkin tiedonsiirron jälkeen **PatXfer**-sovelluksesta oikein.



VAIHE 2B (TARVITTAESSA)

- Aseta USB-muistitikku tietokoneen USB-porttiin **ennen** kuin avaat **iPlan**-sovelluksen.

HUOMAUTUS: jos viet tiedot verkkosijaintiin, voit ohittaa tämän vaiheen ja siirtyä vaiheeseen 3.



VAIHE 3

- Käynnistä **iPlan** napsauttamalla soveltuva **iPlan**-sovelluksen painiketta **Applications**-välilehdessä.
- Suorita tarvittavat leikkausta edeltävät suunnittelutoimet.

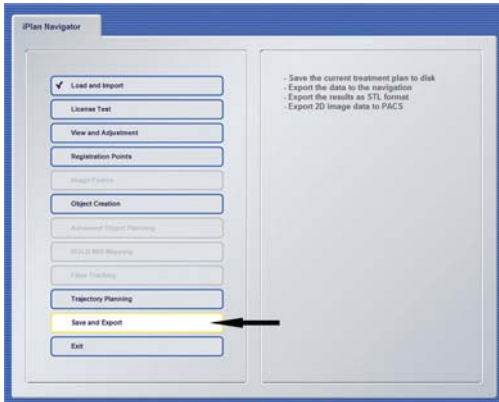

VAIHE 4 (INTERNET EXPLORERIA KÄYTETTÄESSÄ)

- Valitse vientsijainti **iPlan**-sovelluksessa ja vie suunnittelutiedot.
- Odota, kunnes tiedot on siirretty.

HUOMAUTUS: USB-vienti on mahdollinen vain käytettäessä Internet Exploreria. HTML5-pohjaisissa yhteyksissä, joissa käytetään muuta kuin Internet Explorer -selainta, vienti on suoritettava verkoston välityksellä lopulliseen hoitolaitteeseen tai tallennuspaikkaan.

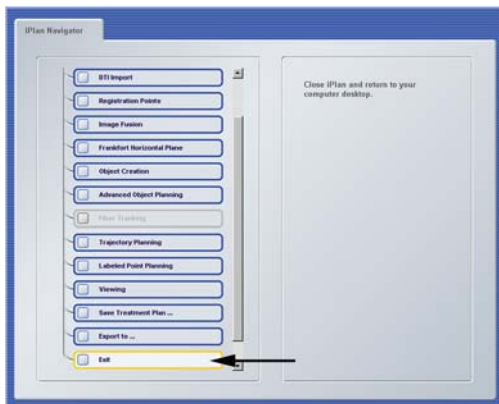

VAIHE 5

- Poistu **iPlan**-sovelluksesta valitsemalla **iPlan Navigator** -näytössä **Exit** (älä sulje ikkunaa napsauttamalla X-painiketta).
- Poista USB-muistitikku tietokoneesta (jos sellainen on yhdistettynä).
- Suunnittelutietoja voi nyt käyttää potilaan hoidossa.

ISTUNNON JAKAMINEN

Ohjelmistoversiot: iPlan Net 3.5

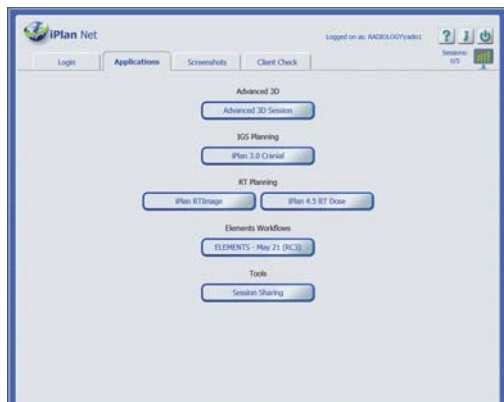

VAIHE 1

- Valitse Applications-välilehdellä **Session Sharing**.

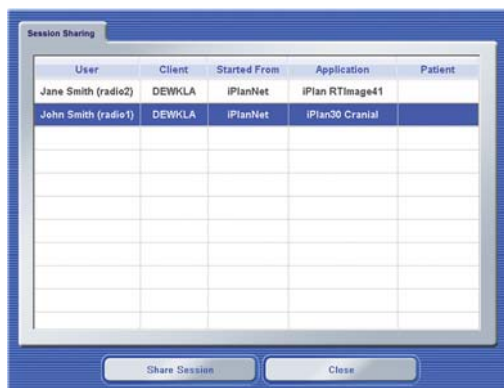

VAIHE 2

- Näyttöön tulee **Session Sharing** -valintaikkuna, jossa näkyvät kaikki aktiiviset istunnot.
- Valitse vaadittava istunto ja valitse **Share Session**.

HUOMAUTUS: edistyneitä 3D-istuntoja ei ole lueteltu, eikä niitä voida jakaa.

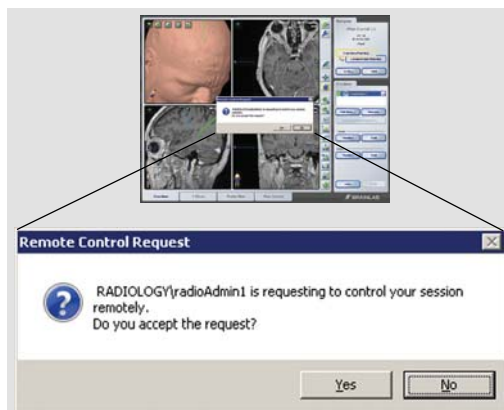

VAIHE 3

- Istunnon omistajan on nyt hyväksyttävä istunnon jakaminen valitsemalla **Yes** (Kyllä) avautuvassa valtuutusikkunassa.
- Valittu istunto aukeaa.

HUOMAUTUS: nyt sekä istunnon omistaja että vierailija käyttäjä voivat käyttää ohjelman kaikkia ominaisuuksia ja nähdä kaikki toisen käyttäjän suorittamat vaiheet.

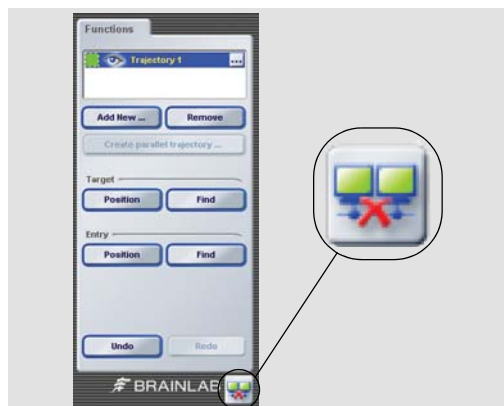

VAIHE 4

- Voit poistua jaetusta istunnosta napsauttamalla näytön oikeassa alakulmassa olevaa **Disconnect**-painiketta.

HUOMAUTUS: kun katkaiset yhteyden, sovellus ei sulkeudu. Poistut ainoastaan jaetusta istunnosta.

YHDISTETTÄVYYS TAULUTIETOKONEESEEN

Ohjelmistoversiot: iPlan Net 3.5

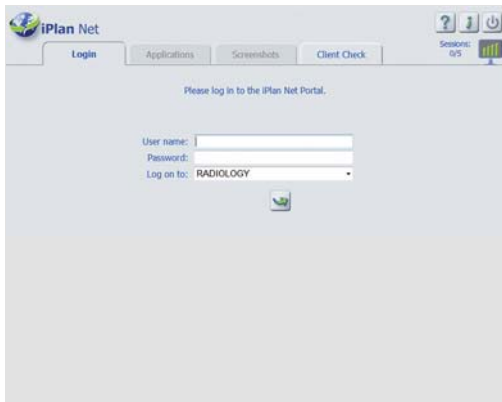

KIRJAUTUMINEN

- Avaa HTML5-yhteensopiva selain.
- Navigoi taulutietokoneen verkkoselaimella **iPlan Net** -palvelimeen.
- Syötä iPlan Netin URL-osoite (esim. <https://iplanet/help.aspx>).

HUOMAUTUS: palvelimen käytön on oltava langatonta.

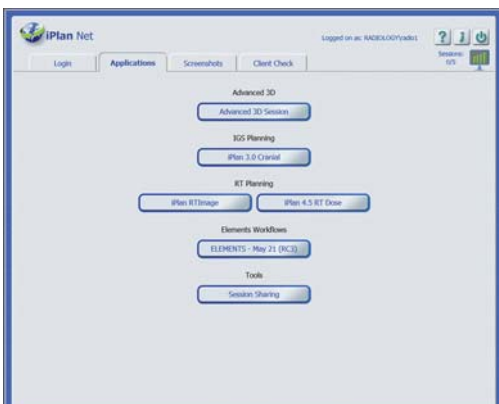

SOVELLUKSEN VALITSEMINEN

- Käynnistä **iPlan** napsauttamalla soveltuva **iPlan**-sovelluksen painiketta **Applications**-välilehdessä.
- Suorita tarvittavat leikkausta edeltävät suunnittelutoimet.

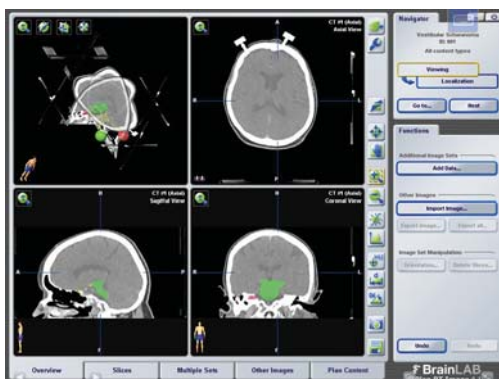

TARKASTELEMINEN

- On suositeltavaa käyttää koko näytön näkymää tukevaa selainta.

HUOMAUTUS: tarkka tarkastelutoiminto määräytyy selaimen mukaan, eikä valittu sovellus ehkä aina vastaa täysin näytön kokoa.

HUOMAUTUS: leikkauksen suunnittelun aikana ei saa navigoida edestakaisin.



NÄPPÄIMISTÖN KÄYTTÄMINEN

- Aktivoi näppäimistö valitsemalla Overlay-valikosta näppäimistökuvake.

HUOMAUTUS: tarkka toiminto määräytyy selaimen mukaan.

VALMISTAJAN TIEDOT:

Brainlab AG
Olof-Palme-Str. 9, 81829 Munich, Germany

Eurooppa, Afrikka, Aasia,
Australia: +49 89 99 15 68 44
Yhdysvallat ja Kanada: +1 800 597 5911
Japani: +81 3 3769 6900

Etelä- ja Keski-Amerikka: +55 11 33 55 33 70
Ranska: +33-800-67-60-30

Sähköposti: support@brainlab.com

TEKIJÄNOIKEUS:

Tämä ohje sisältää tekijänoikeuslain suojaamia
yrityskohtaisia tietoja.
Tämän ohjeen mitään osaa ei saa kopioida tai
kääntää ilman Brainlabin antamaa kirjallista lupaa.

Asiakirjan versio: 1.2
Tuotenumero: 60910-91F1

VAHINGONKORVAUSVASTUU:

Tämä ohje saattaa muuttua ilman
erillistä ilmoitusta, eikä Brainlab ole
millään tavoin sitoutunut tämän ohjeen
tietoihin.

Lisätietoja on Brainlabin
Vakiomyyntiehdot-asiakirjan
Vastuunrajoitukset-kohdassa.

