

# COME USARE ORIGIN SERVER

Versioni software: Origin Server 3.0



## ACCESSO A ORIGIN SERVER

- Aprire il browser.
- Immettere l'URL di **Origin Server**.
  - L'accesso standard ha questo formato:  
`https://<serverFQDN>.<dominioospedale>`
- Inserire le proprie credenziali nei campi forniti, quindi selezionare **LOGIN**.

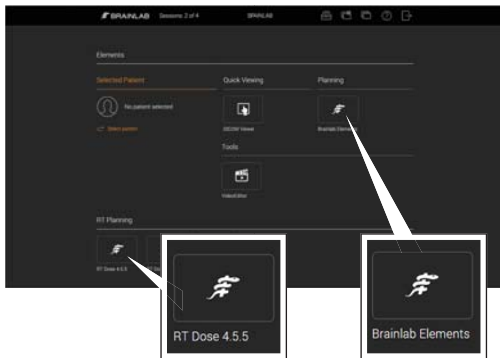

## ACCESSO ALLE APPLICAZIONI

- Selezionare il pulsante corrispondente (es.: Brainlab Elements) per avviare un'applicazione.
- Le applicazioni possono essere HTML5 o RDP (protocollo desktop remoto).
- Eseguire la pianificazione preoperatoria pertinente nell'applicazione aperta.

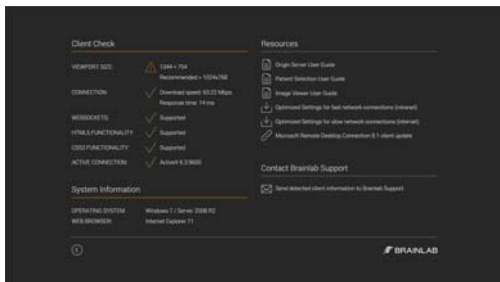

## OPZIONI CLIENT CHECK

- Visualizzare le informazioni sul sistema e sulla connessione e i valori consigliati.
- Accedere a **Resources**, ad esempio ai manuali d'uso pertinenti.
- Scaricare le impostazioni ottimizzate per Intranet e Internet.
- Contattare l'assistenza Brainlab.

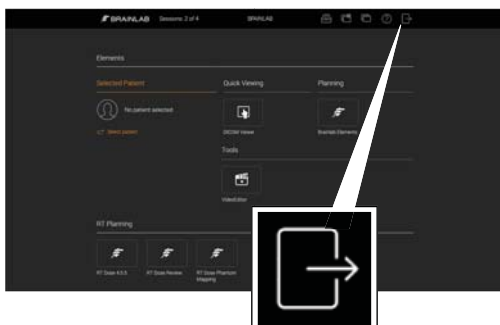

## USCITA DA ORIGIN SERVER

- Al termine, selezionare **Done** dall'interno dell'applicazione.
- Ora è possibile utilizzare i dati pianificati per il trattamento del paziente.
- Dopo aver terminato di usare **Origin Server**, selezionare il pulsante di uscita nella pagina iniziale di **Origin Server**.



# ATTIVAZIONE DELLA CONDIVISIONE DI SESSIONE

Versioni software: Origin Server 3.0

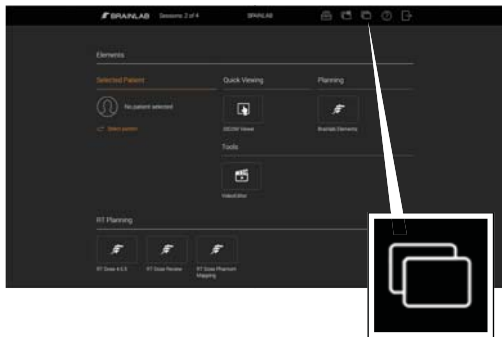

## AVVIO DELLA CONDIVISIONE DI SESSIONE

- Selezionare **Session Sharing** dalla pagina iniziale. Si apre la finestra di dialogo **Session Sharing**, in cui sono elencate tutte le sessioni attive.

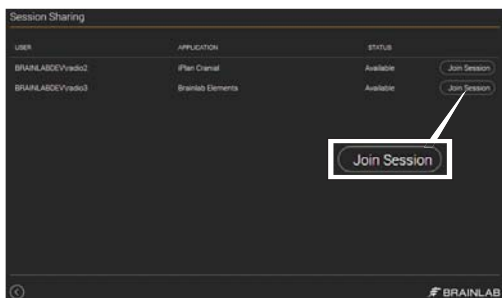

## PARTECIPAZIONE ALLA SESSIONE

- Selezionare la sessione desiderata e fare clic su **Join Session**.
- Accettare la sessione, come richiesto.

**NOTA:** è possibile partecipare solo alle sessioni RDP.

**NOTA:** sia il proprietario della sessione sia l'utente ospite possono ora utilizzare l'intera funzionalità del software e vedere tutti i passaggi eseguiti dall'altro utente.

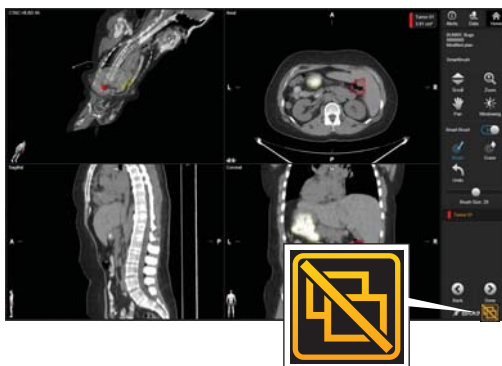

## DISCONNESSIONE DA UNA SESSIONE

- Per uscire dalla sessione condivisa, selezionare **Disconnect** nell'angolo inferiore destro dello schermo.

**NOTA:** quando ci si disconnette, le applicazioni delle altre sessioni continuano a essere eseguite e non si chiudono.



# ORIGIN SERVER CON I TABLET

Versioni software: Origin Server 3.0



## AGGIUNTA DI UN'ICONA ALLA SCHERMATA INIZIALE - PASSAGGIO 1

- Aprire Safari sul tablet e passare alla pagina di accesso di **Origin Server**.
- Selezionare l'icona di menu. Si apre il menu.
- Selezionare l'icona **Add to Home Screen** (Aggiungi a schermata iniziale). Si apre il menu.

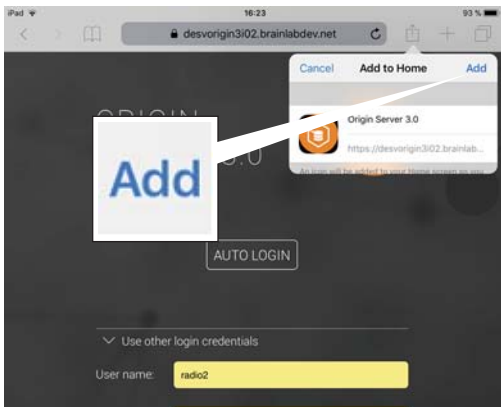

## AGGIUNTA DI UN'ICONA ALLA SCHERMATA INIZIALE - PASSAGGIO 2

- Selezionare **Add** (Aggiungi) dal menu **Add to Home** (Aggiungi a iniziale).
- L'icona viene aggiunta alla schermata iniziale.
- Rinominare l'icona, se lo si desidera.

**NOTA:** per una visione ottimale, si consiglia di visualizzare **Origin Server** in modalità a schermo intero o landscape (orizzontale). Aggiungere l'URL del server alla schermata iniziale per assicurarsi che **Origin Server** si apra ogni volta nella modalità corretta.

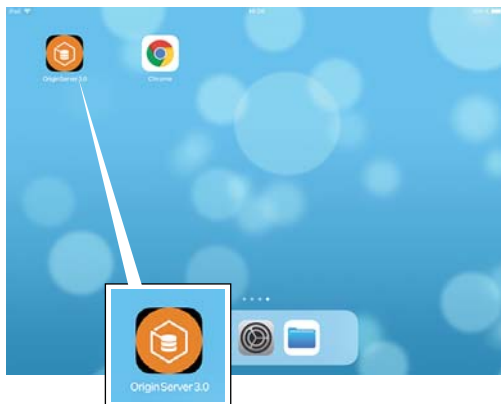

## ACCESSO A ORIGIN SERVER SU UN TABLET

- Avviare **Origin Server** selezionando l'icona creata nella schermata iniziale.

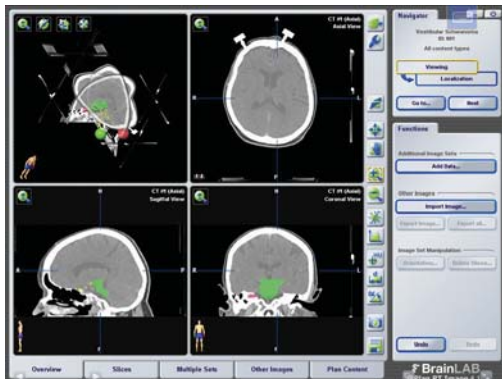

## VISUALIZZAZIONE DEI DATI DELLE IMMAGINI TRAMITE ORIGIN SERVER

- Per visualizzare le immagini tramite **Origin Server** si consiglia di utilizzare un browser con capacità di schermo intero.
- Per eseguire lo zoom su un iPad, utilizzare il pulsante zoom e spostare il dito verso l'alto o verso il basso.
- Brainlab Elements eseguito sull'iPad non supporta i gesti con tocco a più dita.

**NOTA:** durante la pianificazione dell'intervento non navigare avanti e indietro nel browser.



## ATTIVAZIONE DELLA TASTIERA

- Attivare la tastiera selezionando l'icona di tastiera dal menu in sovrapposizione.

**NOTA:** la funzionalità esatta dipende dal browser.

# USO DEI DIRITTI DI AMMINISTRATORE

Versioni software: Origin Server 3.0

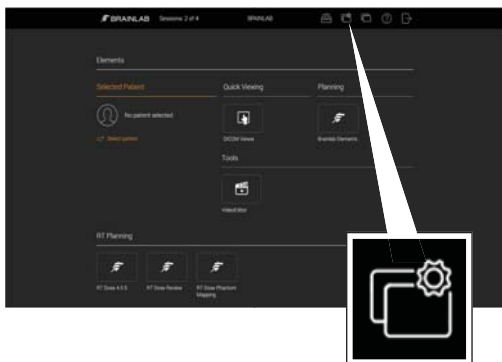

## USO DI SESSION MANAGER

- Se si dispone di diritti amministrativi, utilizzare **Session Manager** per visualizzare un elenco di tutti gli utenti attualmente connessi al sistema o per aprire una connessione amministrativa.
- Selezionare il pulsante **Session Manager** nella pagina iniziale. Si apre **Session Manager**.

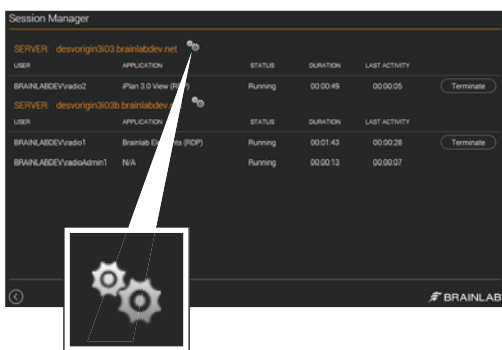

## ESECUZIONE DI ATTIVITÀ AMMINISTRATIVE

- Selezionare l'icona dell'ingranaggio di amministrazione nella pagina **Session Manager** per aprire una connessione amministrativa. Ora gli amministratori possono eseguire attività come ad esempio:
  - Gestione degli account utente
  - Bilanciamento del carico (ad esempio aggiunta o rimozione di server, impostazione di uno stato di manutenzione)
  - Pulizia del sistema

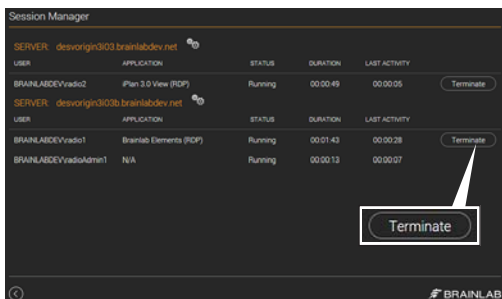

## TERMINARE LE SESSIONI

- Se necessario, gli amministratori possono terminare una sessione (es.: la sessione non risponde).
- Selezionare il pulsante **Session Manager** nella pagina iniziale.
- Selezionare la sessione che si desidera chiudere dalla finestra di dialogo **Session Manager** e selezionare **Terminate**. La sessione si chiude.



Brainlab AG  
Olof-Palme-Str. 9  
81829 Munich  
Germania

Europa, Africa, Asia, Australia: +49 89 991568 1044  
USA e Canada: +1 800 597 5911  
Giappone: +81 3 3769 6900  
America Latina: +55 11 33 55 33 70  
Francia: +33-800-67-60-30

E-mail: [support@brainlab.com](mailto:support@brainlab.com)

#### **DIRITTI D'AUTORE:**

Questo manuale contiene informazioni esclusive protette dalla legge sui diritti d'autore. Ne sono vietate la riproduzione o traduzione, del tutto o in parte, senza un'espressa autorizzazione scritta da parte di Brainlab.

Revisione del documento: 1.0  
Numero di articolo: 60960-86IT

#### **OBBLIGHI:**

Il presente manuale è soggetto a modifiche senza preavviso e non costituisce un impegno da parte di Brainlab.

Per ulteriori informazioni, fare riferimento alla sezione "Limitazioni di responsabilità" dei Termini e condizioni generali di vendita Brainlab.

