

SLIK BRUKER DU ORIGIN SERVER

Programvareversjoner: Origin Server 1.1



PÅLOGGING

- Åpne nettleseren.
- Legg inn nettadressen (URL) til **Origin Server**. Standard tilgang følger dette formatet:
<https://<FQDN-server>.<sykehusdomene>>
f.eks. <https://iplannet.childrenshope.org>.
- I fanen **Login** oppgir du dine påloggingsopplysninger og klikker på **LOG IN**.

MERK: For å få tilgang til ytterligere dokumentasjon trykker du på **Help** øverst i **Origin Server Connection Portal**.

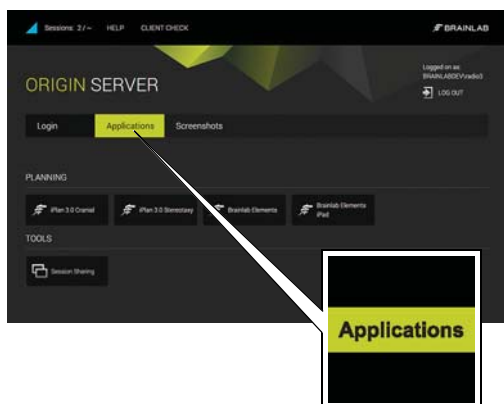

START ORIGIN SERVER

- Start **Origin Server** ved å klikke på relevant applikasjonsknapp i fanen **Applications**.
- Utfør relevant preoperativ planlegging.



EKSPORTER DATA

- Velg **Export** for å eksportere planlagte data.
- Vent til alle data er overført.

Alle nettlesere og tilkoblingstyper kan utføre eksporter. Men:

- USB-eksporter må utføres ved bruk av Internet Explorer i ActiveX-modus.
- For alle andre nettlesere som bruker RDP-modus skal en USB-flashenhet settes inn for tilkobling foretas.
- Eksport ved bruk av HTML5 er mulig, men kun når en forhånds konfigurert nettverksmappe er valgt.



AVSLUTT ORIGIN SERVER

- Velg **Done** i applikasjonen når du er ferdig.
- Dine planleggingsdata kan nå brukes for pasientbehandling.
- Velg **Exit**.

AKTIVERE ØKTDELING

Programvareversjoner: Origin Server 1.1



STARTE ØKTDELING

- Klikk på **Session Sharing** i fanen **Applications**. Dialogboksen **Session Sharing** åpnes og lister opp alle aktive økter.



DELTA I ØKT

- Velg den ønskede økten og klikk på **Join Session**.
- Godta økten som anvist.

MERK: Både økteieren og gjestebukeren kan nå bruke alle funksjonene i programvaren og se alle trinn som utføres av den andre brukeren.



FRAKOBLE ØKTEN

- For å forlate den delte økten klikker du på knappen **Disconnect** nederst til høyre på skjermen.

MERK: Når du kobler fra, fortsetter applikasjonen å kjøre og lukkes ikke.

ORIGIN SERVER MED NETTBRETT

Programvareversjoner: Origin Server 1.1



PÅLOGGING

- Åpne den HTML5-kompatible nettleseren.
- Naviger til **Origin Server** ved hjelp av nettleseren på nettbrettet. Standard tilgang følger dette formatet: <https://<FQDN-server>.<sykehusdomene>> f.eks. <https://iplannet.childrenshope.org>.
- I fanen **Login** oppgir du dine påloggingsopplysninger og klikker på **LOG IN**.

MERK: Trådløs tilkobling til serveren er nødvendig.

MERK: Brainlab anbefaler å bruke Safari.

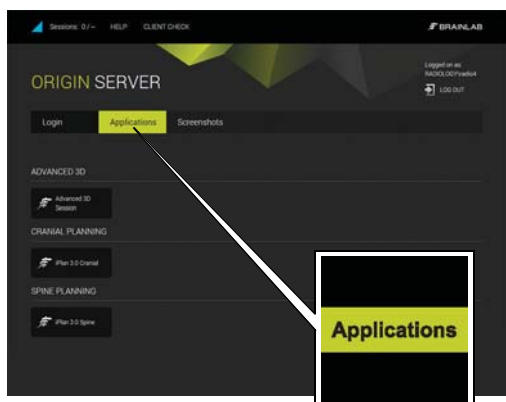

VELG APPLIKASJON

- Start f.eks. **Brainlab Elements iPad**.
- Start en applikasjon ved å klikke på relevant applikasjon i fanen **Applications**.
- Utfør relevant preoperativ planlegging.

MERK: Ikke bruk nettbrett til diagnostiske formål. Bruk nettbrett kun til informasjon.



LEGG TIL PÅ STARTSKJERMEN – TRINN 1

- Velg menyikonet ①. Menyen åpnes.
- Velg ikonet Legg til på startskjermen ②.

MERK: For optimalisert visning anbefales det å vise **Origin Server** i fullskjermmodus. Ved å legge serverens URL på startskjermen kan du sikre at **Origin Server** åpner i fullskjermmodus hver gang.

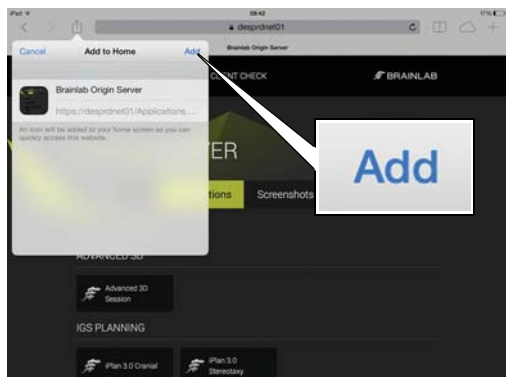

LEGG TIL PÅ STARTSKJERMEN – TRINN 2

- Velg **Legg til** i dialogboksen. Det legges til et ikon på startskjermen.



START ORIGIN SERVER

- Start **Origin Server** ved å velge ikonet du opprettet på startskjermen.

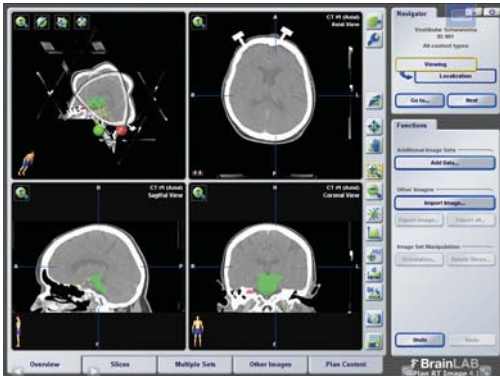

VISNING

- Det anbefales å bruke nettlesere som er kompatible med fullskjermvisning.

MERK: Nøyaktig visningsfunksjonalitet er nettleseravhengig, og den valgte applikasjonen passer ikke nødvendigvis til størrelsen på skjermen.

MERK: Ikke naviger frem og tilbake under kirurgiplanlegging.

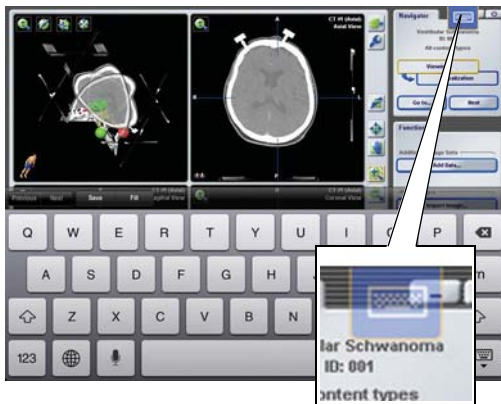

AKTIVER TASTATURET

- Aktiver tastaturet ved å velge tastaturikonet på overleggsmenyen.

MERK: Nøyaktig funksjonalitet er nettleseravhengig.

OPPHAVSRETT:

Denne veiledningen inneholder opphavsrettslig informasjon som er beskyttet av åndsverkloven. Ingen deler av denne veiledningen må reproduseres eller oversettes uten uttrykkelig skriftlig tillatelse fra Brainlab.

Dokumentrevisjon: 1.0
Artikkelnummer: 60917-10NO

ANSVAR:

Denne veiledningen kan endres uten forvarsel og utgjør ikke en forpliktelse fra Brainlabs side.

For mer informasjon se delen om "Ansvarsbegrensning" i Brainlabs standard vilkår og betingelser for salg.

