

# AAN DE SLAG

Softwareversies: Content Manager 2.x, Patient Selection 4.x

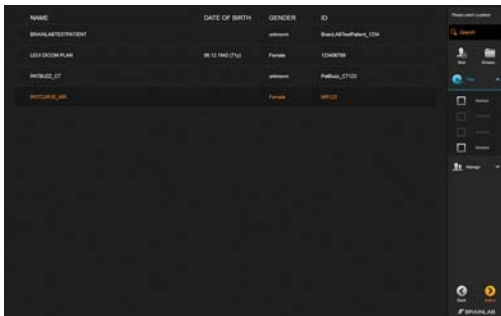

## DE SOFTWARE OPSTARTEN

- Log in op uw systeem.  
De patiëntenlijst wordt geopend.

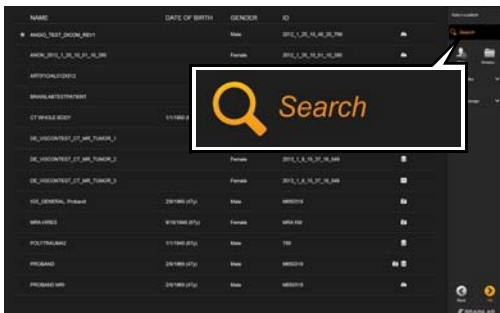

## ZOEKEN NAAR EEN PATIËNT

- Vul in het zoekveld de naam van de patiënt of de identificerende informatie in.
- Er kunnen pictogrammen worden getoond die de opslaglocatie aanduiden.

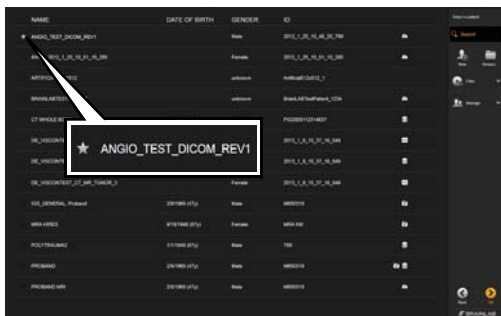

## PATIËNTGEGEVENS VOORAF LADEN

- Markeer patiënten met een sterretje om later te bekijken.  
De patiëntgegevens worden vervolgens in het systeem ingelezen.

**OPMERKING.** De patiënt blijft gemarkeerd totdat de sessie wordt gesloten.

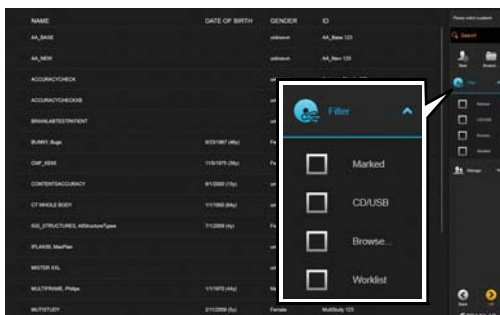

## OPSLAGLOCATIES FILTEREN

- Selecteer een selectieveld om te zoeken naar de beschikbare mogelijkheden voor opslag:
  - **Marked:** eerder geselecteerde patiënten die in de huidige sessie gemarkeerd zijn.
  - **CD/USB:** gegevens die zich bevinden op geplaatste CD/USB-media.
  - **Browse...:** selecteer gegevens uit uw bestandssysteem.
  - **Worklist:** alleen patiënten die vermeld staan op de apparaatwerklIJst.

**OPMERKING.** De filterlijst kan wijzigen, afhankelijk van apparaat en systeemconfiguratie.

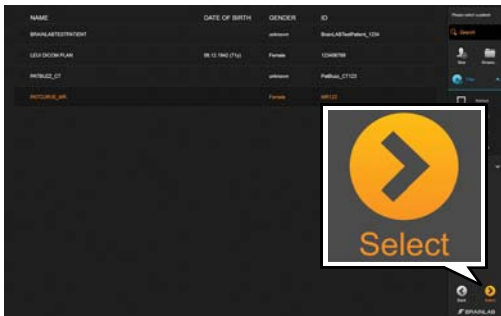

## DE PATIËNT SELECTEREN

- Selecteer de gewenste patiënt uit de patiëntenlijst. De patiënt wordt gemarkeerd.
- Kies **Select**. De patiëntgegevens worden geladen.

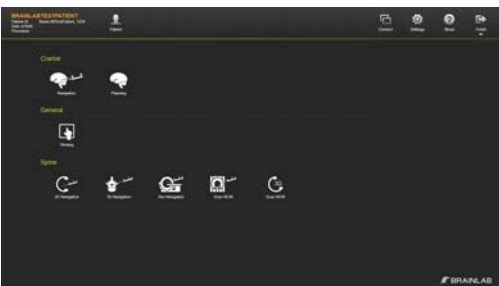

## EEN WORKFLOW SELECTEREN

- Selecteer een workflowpictogram.
  - Indien er vooraf geconfigureerde workflows zijn geïnstalleerd, wordt een selectiescherm geopend.
  - Als er slechts één workflow beschikbaar is, wordt deze workflow automatisch geselecteerd.

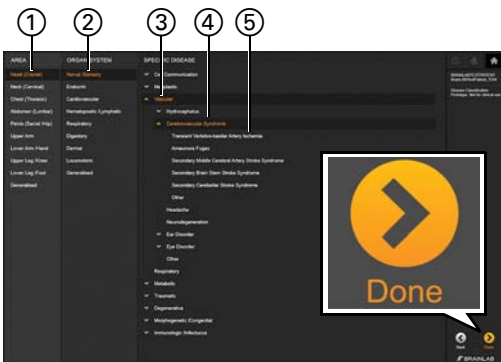

## DE ZIEKTECLASSIFICATIE SELECTEREN

Afhankelijk van de workflow kan worden gevraagd een ziekteclassificatie te selecteren.

- Selecteer het deel van het lichaam ①.
- Selecteer het orgaansysteem ②.
- Selecteer het specifieke ziekte type ③.
- Selecteer de specifieke ziekte categorie ④.
- Selecteer de specifieke ziekte ⑤.
- Selecteer **Done**.

# SELECTIE VAN PATIËNTGEGEVENS

Softwareversies: Content Manager 2.x, Patient Selection 4.x



## EEN ONDERZOEK LADEN OM TE BEKIJKEN

Een onderzoek (individuele beelden met een lichtgrijs kader) bevat DICOM-gegevens van beeldvormingsbronnen.

- Selecteer aan de linkerkant de individuele beelden. De beelden worden weergegeven onder **Selected Data** ①.
- Selecteer **OK**.

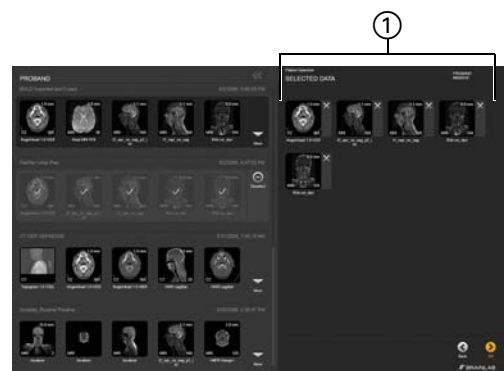

## EEN PLAN LADEN OM TE BEKIJKEN

Een plan (met een donkergrijs kader) bestaat uit beeldgegevens die geprepareerd of gepland zijn met software van Brainlab.

- Selecteer aan de linkerkant een afbeelding met een donkergrijs kader. Alle beelden van het plan worden weergegeven onder **Selected Data** ①.
- Selecteer **OK**.

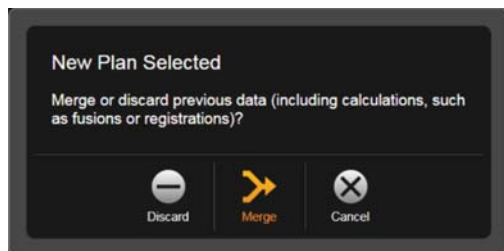

## DIALOGOVENSTER PLANNEN SAMENVOEGEN

Het dialoogvenster wordt geopend wanneer er gegevens (bijv. objecten of fusies) worden geselecteerd en vervolgens een plan wordt geselecteerd.

- Selecteer **Merge** om te overschrijven en ontbrekende informatie aan te vullen.
- Selecteer **Discard** om alleen verder te gaan met de inhoud van het plan.
- Selecteer **Cancel** om eerder geselecteerde gegevens te houden en het nieuw geselecteerde plan niet toe te voegen.



## BEELDEN DESELECTEREN

- Deselecteer alle beelden van een plan door het kiezen van **Deselect**.
- Individuele beelden kunnen ook worden gedeselecteerd door het kiezen van de **X** naast het beeld.

Gedeselecteerde beelden zijn niet meer beschikbaar voor softwareapplicaties.



# NIEUWE PATIËNTEN TOEVOEGEN

Softwareversies: Content Manager 2.x, Patient Selection 4.x

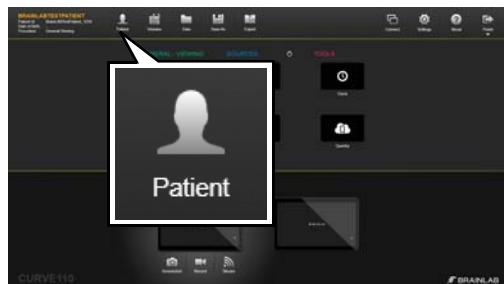

## DE PATIËNTENLIJST OPENEN

- Selecteer **Patient** in het hoofdscherm van **Content Manager** of de workflowselectiepagina. De patiëntenlijst wordt geopend.

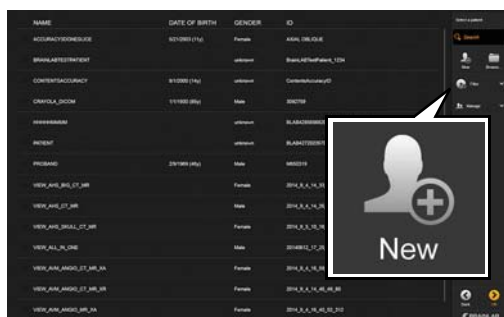

## DE PATIËNT TOEVOEGEN

- Selecteer **New** in het menu.



## DE PATIËNT OPSLAAN

- Voer de patiëntnaam, geboortedatum, het geslacht en de ID in.
- Selecteer **Done**. De nieuwe patiënt wordt opgeslagen en geselecteerd.



# OPSLAAN, EXPORTEREN EN AFSLUITEN

Softwareversies: Content Manager 2.x, Patient Selection 4.x



## EEN PLAN OPSLAAN

- Selecteer na het aanbrengen van wijzigingen aan patiëntgegevens **Save** of **Save as** op het hoofdscherm van **Content Manager**.
- Het dialoogvenster **Save as Plan** ① wordt geopend.
- Selecteer desgewenst de naam van het plan om deze te wijzigen ②.
- Selecteer **Save As** ③.

**OPMERKING.** De beschikbaarheid van Save is afhankelijk van de workflow.



## GEGEVENS EXPORTEREN - STAP 1

- Selecteer **Export** op het hoofdscherm.



## GEGEVENS EXPORTEREN - STAP 2

- Selecteer de gegevens die u wilt exporteren. Alleen gegevenssets met een oranje kader worden geëxporteerd.
- Selecteer **Export** onderaan het scherm.

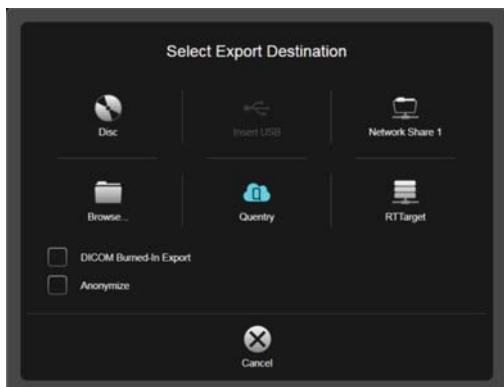

## MOGELIJKE BESTEMMINGEN OM NAAR TE EXPORTEREN

- **CD/DVD**-opslag.
- **USB**-opslag.
- Vooraf geconfigureerde netwerklocatie.
- **Browse...**: selecteer een map in Windows Explorer (Windows Verkenner).
- Uploaden naar **Query**-account.
- Sla DICOM **Burned-In**-datasets op uw lokale schijf op.
- DICOM RT netwerkopslag.

**OPMERKING.** Er kunnen andere bestemmingen beschikbaar zijn, onderhevig aan de systeemconfiguratie.

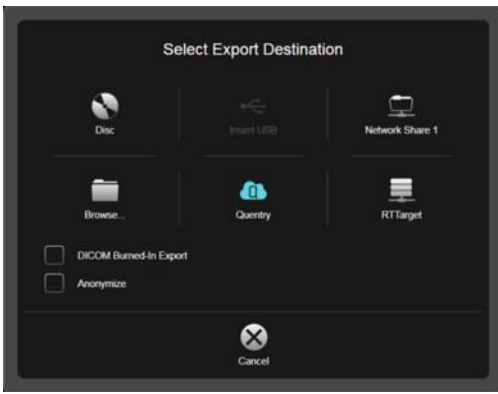

## GEPLANDE INHOUD EXPORTEREN

Content die is gecreëerd met behulp van Brainlab-planningsoftware behoudt zijn oorspronkelijke formaat bij het exporteren. DICOM-gegevens blijven bijvoorbeeld DICOM en Brainlab Advanced File-gegevens blijven Brainlab Advanced File.

**OPMERKING.** Als u de standaardinstellingen wilt wijzigen zodat de content bij het exporteren naar een andere formaat wordt omgezet, neem dan contact op met Brainlab support.

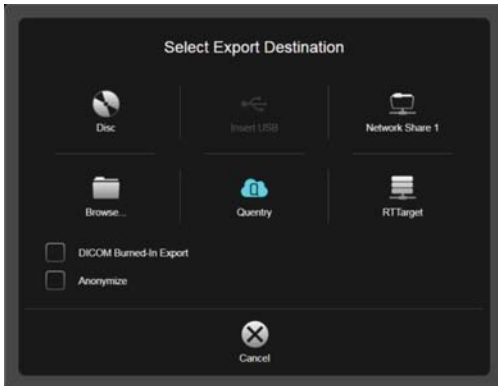

## EXPORT-SELECTIEVAKJES

- **DICOM Burned-In Export:** integreert de contouren van een gesegmenteerd object permanent in een DICOM MR beeldreeks.

**OPMERKING.** Structuren onder de **Burned-In**-contour kunnen later niet worden geopend. Gebruik **Burned-In** beeldreeks alleen in combinatie met de originele MR beeldreeks.

- Selecteer **Anonymize** om geëxporteerde gegevens te anonimiseren.

**OPMERKING.** Gegevens op het lokale systeem blijven onveranderd.



## DE SOFTWARE AFSLUITEN

- Selecteer **Finish** (Voltooien) op het hoofdscherm.
- Wanneer op **Finish** wordt gedrukt, verschijnt er een vervolgkeuzelijst:
  - Wissel van workflow, of
  - Open de opties voor **Finish** (systeemafhankelijk).

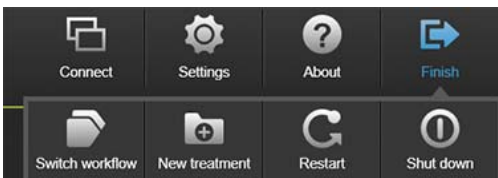
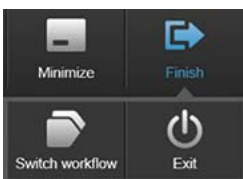

## OPTIES VOOR FINISH

- **New treatment:** hiermee wordt de huidige gebruiker uitgelogd en wordt een nieuwe behandeling geopend.
- **Restart:** hiermee wordt het systeem opnieuw opgestart.
- **Shut down:** hiermee wordt het systeem afgesloten.
- **Exit:** hiermee wordt **Content Manager** afgesloten.

## COPYRIGHT:

Deze handleiding bevat informatie die door auteursrecht wordt beschermd. Niets uit deze handleiding mag worden vervoelvoudigd of vertaald zonder de uitdrukkelijke schriftelijke toestemming van Brainlab.

Documentversie: 1.4

Artikelnummer: 60918-03NL

## AANSPRAKELIJKHEID:

Deze handleiding kan zonder kennisgeving worden gewijzigd en verplicht Brainlab tot niets.

Raadpleeg voor meer informatie het hoofdstuk over beperkingen van aansprakelijkheid in de standaard verkoopvoorwaarden van Brainlab.

