

SÅDAN KOMMER DU I GANG

Softwareversioner: Content Manager 2.x, Patient Selection 4.x

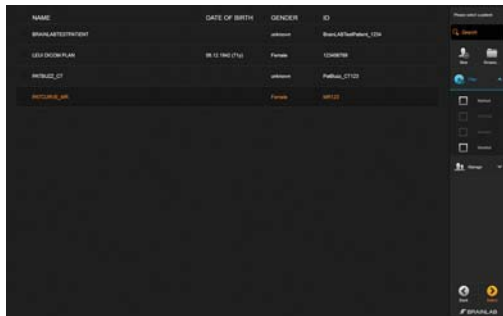

OPSTART AF SOFTWAREN

- Log på systemet.
Patientlisten åbnes.

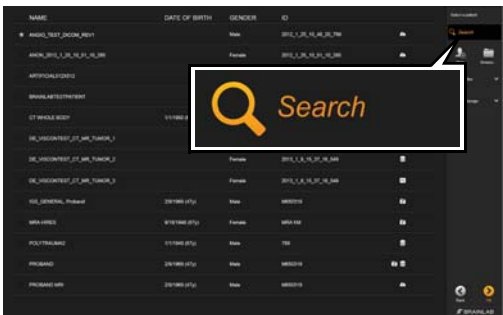

SØGNING EFTER EN PATIENT

- Indtast patientnavn eller id-oplysninger i søgefeltet.
- Ikoner, der identificerer lagringsstedet, vil muligvis blive vist.

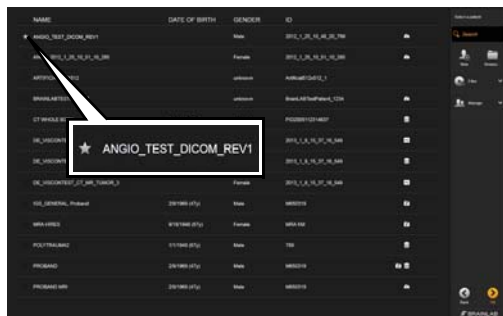

FORINDLÆSNING AF PATIENTDATA

- Marker patienter med en stjerne til senere visning.
Derved forudindlæses patientdataene i systemet.

BEMÆRK: Patienten vil være markeret, indtil sessionen lukkes.

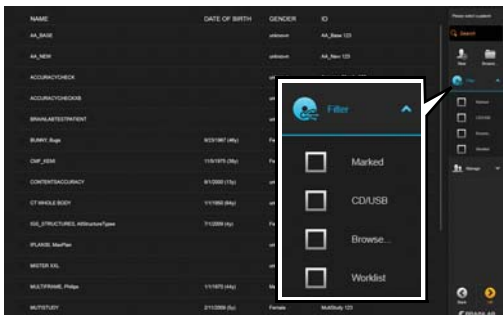

FILTRERING AF LAGRINGSSTEDER

- Vælg et afkrydsningsfelt for at søge i de tilgængelige lagringsmuligheder:
 - **Marked:** Tidligere valgte markerede patienter i den aktuelle session.
 - **CD/USB:** Data på et isat CD-/USB-medie.
 - **Browse...:** Vælg data fra dit filsystem.
 - **Worklist:** Kun patienter på enhedens arbejdsliste.

BEMÆRK: Filterlisten kan eventuelt ændres afhængigt af enhed og systemkonfiguration.

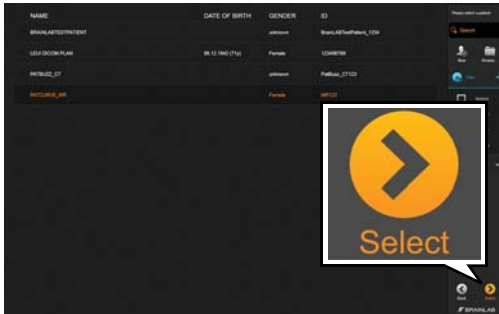

VALG AF PATIENT

- Vælg den ønskede patient i patientlisten. Patienten fremhæves.
- Vælg **Select**. Patientdataene indlæses.

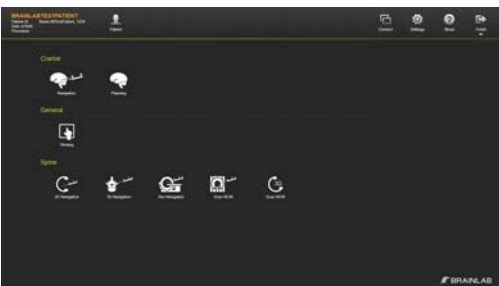

VALG AF ARBEJDSGANG

- Vælg et arbejdsgang-ikon.
 - Hvis der er installeret prækonfigurerede arbejdsgange, åbnes en valgskærm.
 - Hvis der kun findes én arbejdsgang, vælges arbejdsgangen automatisk.

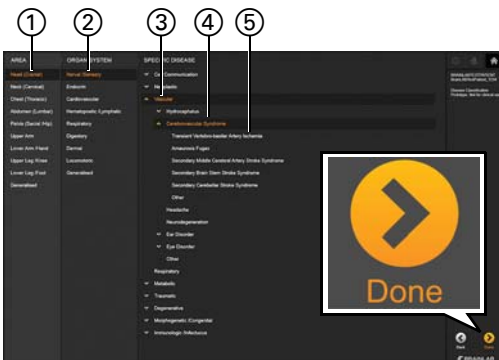

VALG AF SYGDOMSKLASSIFIKATION

Afhængigt af arbejdsgangen kan du blive bedt om at vælge en sygdomsklassifikation.

- Vælg kropsområdet ①.
- Vælg organsystemet ②.
- Vælg den specifikke sygdomstype ③.
- Vælg den specifikke sygdomskategori ④.
- Valgfrit: Vælg den specifikke sygdom ⑤.
- Vælg **Done**.

VALG AF PATIENTDATA

Softwareversioner: Content Manager 2.x, Patient Selection 4.x

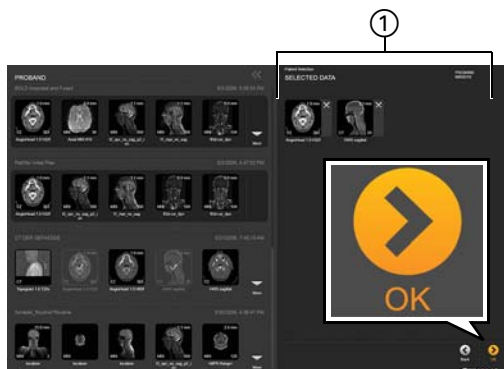

INDLÆSNING AF ET FORSØG TIL VISNING

Et forsøg (individuelle billeder med en lysegrå kant) indeholder DICOM-data fra billeddannelseskilder.

- Vælg de individuelle billeder i venstre side. Billederne vises under **Selected Data** ①.
- Vælg **OK**.

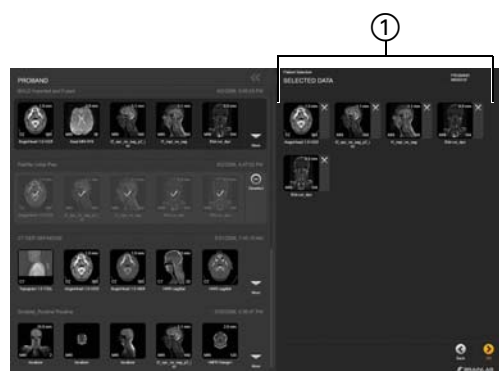

INDLÆSNING AF EN PLAN TIL VISNING

En plan (med mørkegrå ramme) indeholder billeddata forberedt eller planlagt ved hjælp af Brainlab-software.

- Vælg et vilkårligt billede med mørkegrå ramme til venstre. Alle billeder fra planen vises under **Selected Data** ①.
- Vælg **OK**.

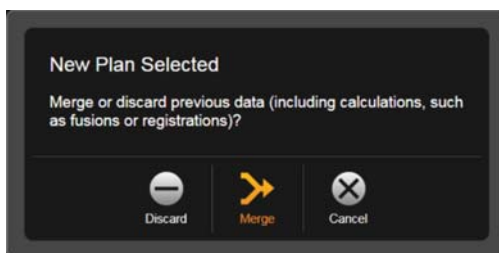

DIALOGVINDUET PLANFLETNING

Dialogvinduet åbner, hvis der er valgt data (f.eks. objekter eller fusioner), og der derefter vælges en plan.

- Vælg **Merge** for at overskrive og tilføje manglende indhold.
- Vælg **Discard** for kun at fortsætte med indholdet i planen.
- Vælg **Cancel** for at beholde tidligere valgte data og ikke tilføje den nyligt valgte plan.

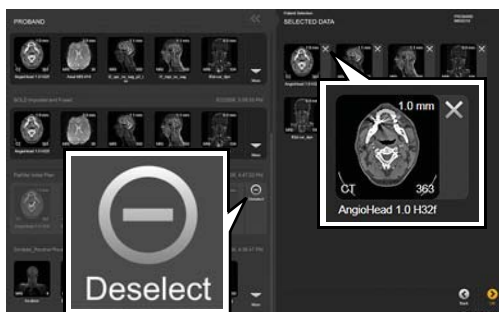

FRAVALG AF BILLEDER

- Fravælg alle billeder fra en plan ved at vælge **Deselect**.
- Alternativt fravælges individuelle billeder ved at vælge **X** ved siden af billedet.

Fravalgte billeder er ikke længere tilgængelige for softwareprogrammer.

TILFØJELSE AF NYE PATIENTER

Softwareversioner: Content Manager 2.x, Patient Selection 4.x

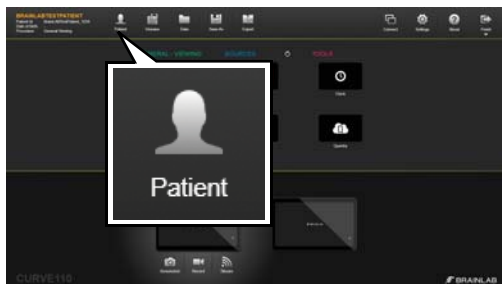

ÅBNING AF PATIENTLISTE

- Vælg **Patient** på hovedskærmen **Content Manager** eller siden for valg af arbejdsgang. Patientlisten åbnes.

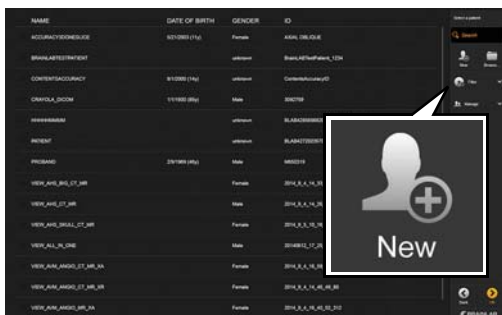

TILFØJELSE AF PATIENTEN

- Vælg **New** fra menuen.



LAGRING AF PATIENTEN

- Indtast patientnavn, fødselsdato, køn og id.
- Vælg **Done**. Den nye patient er gemt og valgt.

LAGRING, EKSPORT OG AFSLUTNING

Softwareversioner: Content Manager 2.x, Patient Selection 4.x



LAGRING AF EN PLAN

- Når du har foretaget ændringer i patientdata, skal du vælge **Save** eller **Save As** på hovedskærmen **Content Managers**. Dialogvinduet **Save as Plan** ① åbner.
- Vælg planens navn for at redigere det ②, hvis dette ønskes.
- Vælg **Save As** ③.

BEMÆRK: Tilgængelighed for at gemme afhænger af arbejdsgangen.



EKSPORT AF DATA - TRIN 1

- Vælg **Export** på hovedskærmen.



EKSPORT AF DATA - TRIN 2

- Vælg de data, der skal eksporteres. Kun datasæt med en orange ramme vil blive eksporteret.
- Vælg **Export** nederst på skærmen.

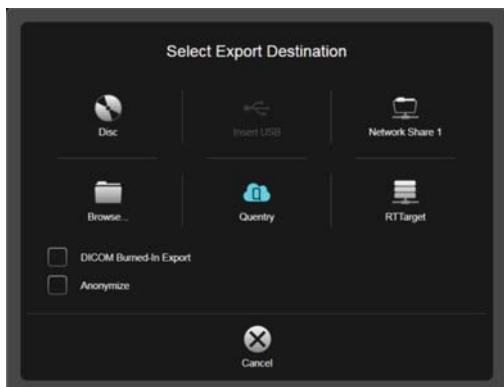

INDSTILLINGER FOR EKSPORTDESTINATION

- Lagring på **CD/DVD**.
- Lagring på **USB**.
- Prækonfigureret placering på netværket.
- **Browse...:** Vælg en mappe i Windows Explorer (Windows Stifinder).
- Upload til **Qentry**-konto.
- Gem DICOM **Burned-In**-datasæt på dit lokale drev.
- Lagring på DICOM RT-netværk.

BEMÆRK: Der kan være andre destinationer afhængigt af systemkonfigurationen.

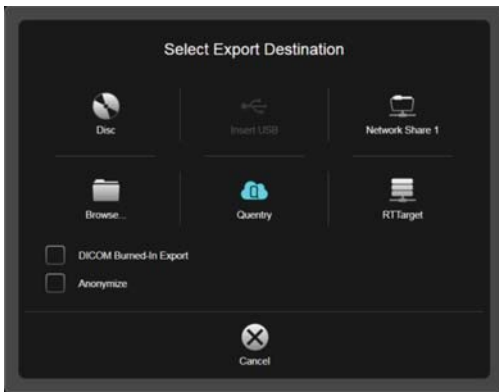

EKSPORT AF PLANLAGT INDHOLD

Indhold oprettet via Brainlab-planlægningssoftwaren bevarer det oprindelige format ved eksport. For eksempel vil DICOM-data stadig være DICOM, og avancerede Brainlab-fildata vil stadig være avancerede Brainlab-filer.

BEMÆRK: Hvis man ønsker at ændre standardindstillingen, så indholdet konverteres til et andet format ved eksport, skal man kontakte Brainlab-support.

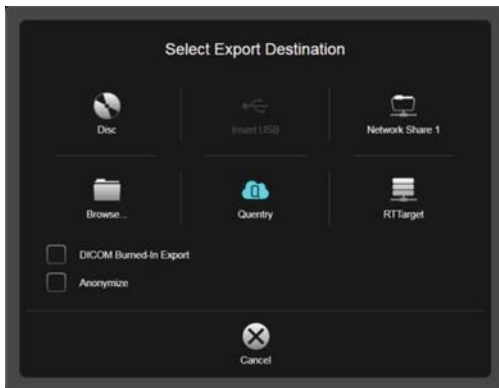

AFKRYDSNINGSFELTER TIL EKSPORT

- **DICOM Burned-In Export:** Integrerer et segmenteret objekts konturer i permanent form i en DICOM MR-billedserie.

BEMÆRK: Strukturer under **Burned-In** konturen kan ikke tilgås senere. Brug kun **Burned-In** billedserier sammen med den originale MR-billedserie.

- Vælg **Anonymize** for at anonymisere eksporterede data.

BEMÆRK: Data på det lokale system er uændrede.

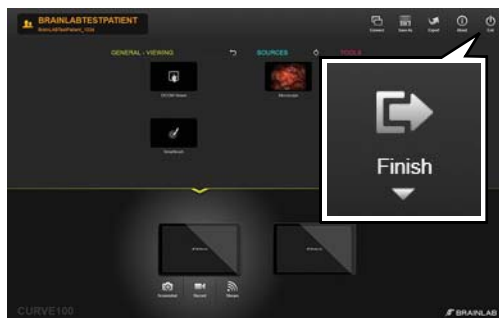

SÅDAN AFSLUTTES SOFTWAREN

- Vælg **Finish** på hovedskærmen.
- Når man trykker på **Finish**, åbnes der en dropdown-menu til:
 - Skift af arbejdsgangen, eller
 - Åbn **Finish**-valgmuligheder (systemafhængigt).

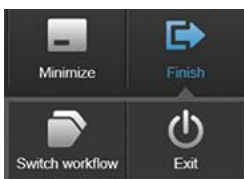

SLUTMULIGHEDER

- **New treatment:** Logger den aktuelle bruger af og åbner en ny behandling.
- **Restart:** Genstarter systemet.
- **Shut down:** Lukker systemet ned.
- **Exit:** lukker **Content Manager**.

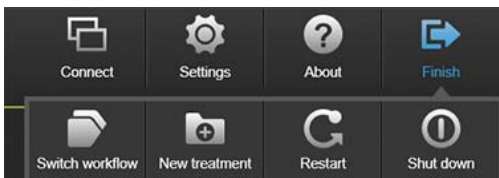

Side 8 af 8

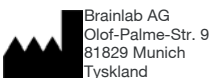

Europa, Afrika, Asien, Australien: +49 89 991568 1044
 USA, Canada, Central- og Sydamerika
 +1 800 597 5911
 Japan: +81 3 3769 6900
 Frankrig: +33 800 676 030

E-mail: support@brainlab.com

OPHAVSRET:

Denne vejledning indeholder oplysninger, der er beskyttet af ophavsret. Ingen del af denne vejledning må gengives eller oversættes uden udtrykkelig, skriftlig tilladelse fra Brainlab.

Dokumentrevision: 1.4

Artikelnummer: 60918-03DA

ANSVAR:

Denne vejledning kan ændres uden varsel og udgør ikke nogen forpligtelse for Brainlab.

Yderligere oplysninger findes i afsnittet "Ansvarsbegrænsning" i Brainlabs generelle salgsbetingelser.

